



รายงานสถานภาพตำบล (Tambon Profile)  
โครงการยกระดับเศรษฐกิจและสังคมรายตำบลแบบบูรณาการ  
(๑ ตำบล ๑ มหาวิทยาลัย)  
(มหาวิทยาลัยสู่ตำบล สร้างรากแก้วให้ประเทศ)

ตำบลโคกเจริญ อำเภอทับปุด จังหวัดพังงา

โดย

วิทยาลัยชุมชนพังงา

กระทรวงการอุดมศึกษา วิทยาศาสตร์ วิจัยและนวัตกรรม

เดือนพฤษภาคม-กรกฎาคม ปี พ.ศ. ๒๕๖๔

## สารบัญ

	หน้า
<b>ส่วนที่ ๑ สถานภาพตำบล</b>	
๑.๑ ข้อมูลพื้นฐาน/ข้อมูลทั่วไป	๓
๑.๒ สถานภาพด้านสุขภาพ	๙
๑.๓ สถานภาพด้านความเป็นอยู่	๙
๑.๔ สถานภาพด้านการศึกษา	๑๐
๑.๕ สถานภาพด้านรายได้	๑๐
๑.๖ สถานภาพด้านการเข้าถึงบริการรัฐ	๑๐
<b>ส่วนที่ ๒ การประเมินศักยภาพตำบลตามเป้าหมาย ๑๖ ประการ</b>	๑๑
<b>ส่วนที่ ๓ กลุ่มเป้าหมาย/ครัวเรือน เพื่อการพัฒนา</b>	๑๒
<b>ส่วนที่ ๔ โครงการ/กิจกรรม การพัฒนาพื้นที่ในมิติแต่ละด้านที่มีอยู่หรือกำลังดำเนินการ</b>	๑๓
<b>ส่วนที่ ๕ โจทย์การพัฒนาเพื่อแก้ไขปัญหาความยากจนภายใต้ ๑๖ เป้าหมาย</b>	๑๖
<b>ภาคผนวก</b>	๑๗
- ภาคผนวก ก ตารางต่าง ๆ	
- ภาคผนวก ข ภาพกิจกรรม	
<b>หมายเหตุ</b>	
๑) ข้อ ๑.๑ เช่น จำนวนประชากร อายุ เพศ หมู่บ้าน พื้นที่ แผนที่ ฯลฯ	
๒) ข้อ ๑.๒ ถึง ๑.๖ อ้างอิงจาก <a href="http://www.tpmap.in.th">www.tpmap.in.th</a> และผลจากการลงพื้นที่สำรวจข้อมูล	

## ส่วนที่ ๑ ข้อมูลทั่วไปและข้อมูลพื้นฐาน

### ๑.๑ ข้อมูลพื้นฐาน/ข้อมูลทั่วไป

#### ๑. ด้านกายภาพ

#### ที่ตั้งและภูมิศาสตร์

#### ๑.๑ ที่ตั้งของหมู่บ้านหรือชุมชนหรือตำบล

ที่ตั้ง อปต.โคกเจริญ ตั้งอยู่ที่ ๒๐/๙ หมู่ที่ ๗ ตำบลโคกเจริญ อำเภอทับปุด จังหวัดพังงา มีเนื้อที่ทั้งหมด รวม ๓๖.๒๓๘ ตารางกิโลเมตร

#### อาณาเขต

-	ทิศเหนือ	จด	ตำบลบางเหรียง	อำเภอทับปุด
-	ทิศใต้	จด	ตำบลทับปุด	อำเภอทับปุด
-	ทิศตะวันออก	จด	ตำบลอ่าวลึก	อำเภออ่าวลึก
-	ทิศตะวันตก	จด	ตำบลถ้ำทองหลาง	อำเภอทับปุด

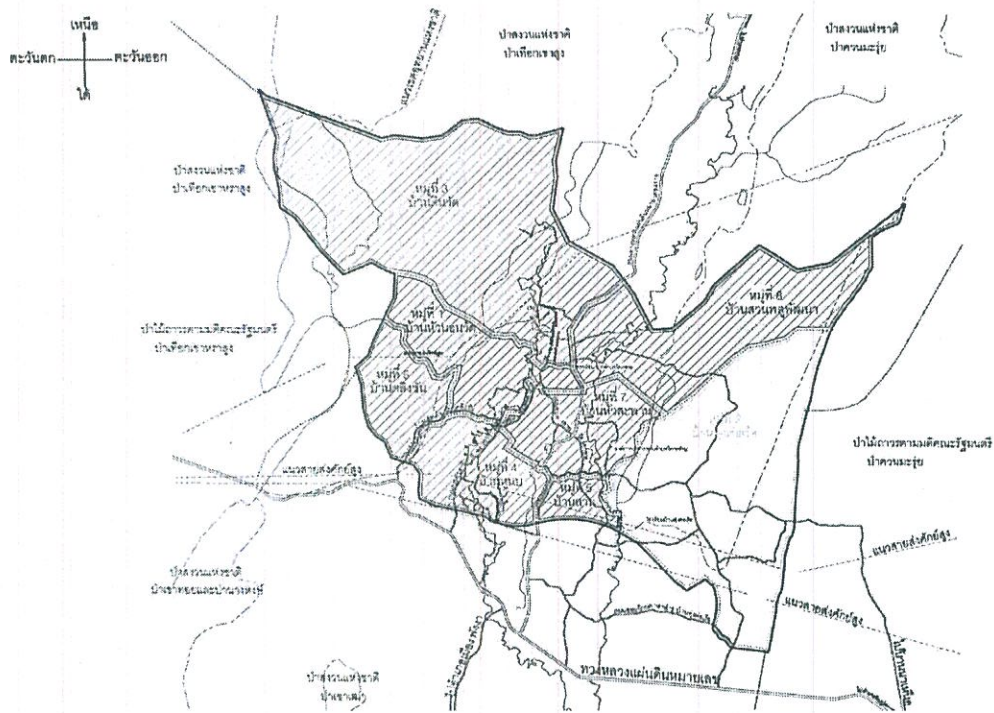

แผนที่อาณาเขตตำบลโคกเจริญ อำเภอทับปุด จังหวัดพังงา

#### ๑.๒ ลักษณะภูมิประเทศ

มีลักษณะภูมิประเทศเป็นที่ราบป่าและภูเขา เป็นเทือกเขายาวตลอดแนวทั้งสองด้านของตำบล พื้นที่ราษฎรอาศัยเป็นที่ราบเชิงเขาและมีความชื้น สภาพพื้นที่เหมาะแก่การทำสวน ทำไร่และเลี้ยงสัตว์

#### ๑.๓ ลักษณะภูมิอากาศ

มีลักษณะภูมิอากาศแบบมรสุมในเขตร้อนเป็นเหตุให้มีฝนตกชุกเกือบตลอดปี ในหนึ่งปีมี ๒ ฤดู คือ ฤดูร้อน ระหว่างเดือน กุมภาพันธ์ - พฤษภาคม และฤดูฝน จะมีฝนตกชุกในช่วงเดือนมิถุนายน - พฤศจิกายน อุณหภูมิโดยเฉลี่ยอยู่ระหว่าง ๒๑ - ๓๑ องศาเซลเซียส



### ๑.๔ ลักษณะของดิน

ลักษณะดินโดยส่วนใหญ่ในพื้นที่ตำบลโคกเจริญ มีลักษณะเป็นดินร่วนปนดินเหนียว เหมาะแก่การเพาะปลูกพืชสวน พืชไร่ ได้แก่ ยางพาราและปาล์มน้ำมัน เป็นต้น

### ๒. ด้านการเมือง/การปกครอง

#### ๒.๑ เขตการปกครอง แบ่งเป็น

- การปกครองท้องถิ่น เมืองค์การบริหารส่วนตำบล ๑ แห่ง ได้แก่ องค์การบริหารส่วนตำบล  
โคกเจริญ

- การปกครองท้องที่ แบ่งเป็น ๘ หมู่บ้าน ดังนี้

หมู่ที่ ๑	บ้านห้วยอนวัด	ผู้ใหญ่บ้าน	นางสาวยินดี	แสงขวัญ
หมู่ที่ ๒	บ้านทุ่งต่อเรือ	ผู้ใหญ่บ้าน	นายจรัญ	บุญมา
หมู่ที่ ๓	บ้านดินวัด	กำนัน	นายสุรกุล	ศรีภากร
หมู่ที่ ๔	บ้านหุบ	ผู้ใหญ่บ้าน	นายสมคิด	คงแก้ว
หมู่ที่ ๕	บ้านลาน	ผู้ใหญ่บ้าน	นายชาติ	เทพณรงค์
หมู่ที่ ๖	บ้านตลิ่งชัน	ผู้ใหญ่บ้าน	นายวิชัย	พีชชน
หมู่ที่ ๗	บ้านหัวสะพาน	ผู้ใหญ่บ้าน	นายเสรี	ทองเจิม
หมู่ที่ ๘	บ้านสวนพลู	ผู้ใหญ่บ้าน	นายณรงค์	ชูวงศ์

#### ๒.๒ การเลือกตั้ง

องค์การบริหารส่วนตำบลโคกเจริญ มีฐานะเป็นนิติบุคคลและเป็นราชการบริหารส่วนท้องถิ่น องค์ประกอบแบ่งได้ ๒ ส่วน คือ

๑. สภาองค์การบริหารส่วนตำบล ทำหน้าที่นิติบัญญัติ ประกอบด้วย สมาชิกสภาองค์การบริหารส่วนตำบล ที่มาจากการเลือกตั้งจากประชาชนในหมู่บ้าน จำนวน ๖ คน อยู่ในตำแหน่งคราวละ ๔ ปี

๒. คณะผู้บริหาร ทำหน้าที่บริหารกิจการขององค์การบริหารส่วนตำบลตามกฎหมาย ประกอบด้วย นายกองค์การบริหารส่วนตำบล ๑ คน รองนายกองค์การบริหารส่วนตำบล ๒ คน และ เลขานุการนายกองค์การบริหารส่วนตำบล จำนวน ๑ คน ซึ่งนายกองค์การบริหารส่วนตำบลเป็นผู้แต่งตั้ง อยู่ในตำแหน่งคราวละ ๔ ปีนับแต่วันเลือกตั้ง

### ๓. ประชากร

#### ๓.๑ ข้อมูลเกี่ยวกับจำนวนประชากร

(ข้อมูลเปรียบเทียบย้อนหลัง ๓-๕ ปี และการคาดการณ์ในอนาคต)

ข้อมูล	ม.๑	ม.๒	ม.๓	ม.๔	ม.๕	ม.๖	ม.๗	ม.๘	รวม
จากทะเบียนราษฎร (๒๕๖๒)									
หลังคาเรือน	๑๑๗	๑๖๔	๒๒๔	๑๑๙	๑๐๖	๑๕๕	๑๓๓	๑๔๐	๑,๑๕๘
จำนวนประชากร									
ชาย	๒๐๔	๒๕๑	๓๐๖	๒๐๘	๑๘๑	๓๓๗	๑๘๔	๑๙๙	๑,๘๗๐
หญิง	๒๐๗	๒๔๕	๓๑๒	๑๙๙	๑๗๗	๓๐๒	๑๙๑	๑๙๕	๑,๘๒๘
รวม	๔๑๑	๔๙๖	๖๑๘	๔๐๗	๓๕๘	๖๓๙	๓๗๕	๓๙๔	๓,๖๙๘

\*\* (ข้อมูล สำนักการบริหารการทะเบียน กรมการปกครอง อำเภอทับปุด ณ เดือน เมษายน



### ๓.๒ ช่วงอายุและจำนวนประชากร

คน	- อายุต่ำกว่า ๑๘ ปี	ชาย ๔๒๔ คน	หญิง ๓๙๐ คน	รวม ๘๑๔
คน	- อายุ ๑๘ - ๖๐ ปี	ชาย ๑,๑๘๙ คน	หญิง ๑,๑๔๗ คน	รวม ๒,๓๓๖
คน	- อายุมากกว่า ๖๐ ปี	ชาย ๒๕๕ คน	หญิง ๒๘๖ คน	รวม ๕๔๑

## ๔. สภาพทางสังคม

### ๔.๑ การศึกษา

- ศูนย์พัฒนาเด็กเล็ก จำนวน ๓ แห่ง ได้แก่ ศูนย์พัฒนาเด็กเล็กบ้านโคกเจริญ ศูนย์พัฒนาเด็กเล็กบ้านทุ่งต่อเรือ และศูนย์พัฒนาเด็กเล็กบ้านตลิ่งชัน
- โรงเรียนประถมศึกษา จำนวน ๓ แห่ง ได้แก่ โรงเรียนบ้านโคกเจริญ โรงเรียนบ้านทุ่งต่อเรือ และโรงเรียนวัดโคกสวาย
- โรงเรียนมัธยมศึกษา (ต้น) จำนวน ๑ แห่ง ได้แก่ โรงเรียนวัดโคกสวาย
- ที่อ่านหนังสือพิมพ์ประจำหมู่บ้าน/ห้องสมุดประชาชน ๘ แห่ง จะตั้งอยู่ที่บริเวณศาลาหมู่บ้านของทุกหมู่ (ม.๑-๘)

### ๔.๒ สาธารณสุข

- มีโรงพยาบาลส่งเสริมสุขภาพตำบล จำนวน ๑ แห่ง ได้แก่ โรงพยาบาลส่งเสริมสุขภาพตำบลโคกเจริญ

### ๔.๓ อาชญากรรม

- มีที่พักสายตรวจ จำนวน ๑ แห่ง ตั้งอยู่ตรงบริเวณหมู่ที่ ๓ บ้านตึนวัด มีเจ้าหน้าที่ตำรวจประจำอยู่ ๑ นาย

### ๔.๔ ยาเสพติด

องค์การบริหารส่วนตำบลโคกเจริญ มีการดำเนินงานด้านยาเสพติดโดยบูรณาการร่วมกับที่ทำการปกครองอำเภอทับปุด ในการมุ่งเน้นแก้ไขปัญหายาเสพติดภายในพื้นที่ และบูรณาการร่วมกับโรงเรียนในเขตพื้นที่ โดยเน้นกลุ่มเป้าหมายเป็นเด็กวัยรุ่น ซึ่งถือว่าเป็นกลุ่มเสี่ยงด้านปัญหายาเสพติดในปัจจุบัน

### ๔.๕ การสังคมสงเคราะห์

- มีการช่วยเหลือสงเคราะห์เบี้ยยังชีพผู้สูงอายุ ผู้พิการ ผู้ด้อยโอกาสและผู้ที่มีภาวะยากลำบาก เป็นรายเดือนทุกเดือน
- มีการสนับสนุนเงินสงเคราะห์ ให้แก่ผู้ยากไร้ที่มีรายได้น้อยภายในตำบล
- มีกิจกรรมการออกเยี่ยมผู้ป่วยติดเตียง โดยร่วมกับผู้นำชุมชน อสม.และพระ ทำการออกไปเยี่ยมผู้ป่วยติดเตียงตามบ้านเพื่อสร้างขวัญกำลังใจให้มีสุขภาพกาย สุขภาพใจและมีอายุที่ยืนนานขึ้น

## ๕. ระบบบริการพื้นฐาน

### ๕.๑ การคมนาคมขนส่ง (ทางบก,ทางน้ำ,ทางราง ฯลฯ)

การคมนาคมในตำบลโคกเจริญ มีเส้นทางการคมนาคมเชื่อมกับทางหลวงแผ่นดินหมายเลข ๔๑๑๘ ซึ่งเป็นเส้นทางเชื่อมต่อระหว่างตำบลโคกเจริญ อำเภอทับปุด จังหวัดพังงา และอำเภอพนม จังหวัดสุราษฎร์ธานี สำหรับถนนภายในหมู่บ้าน เป็นถนนดินลูกรัง คอนกรีต ลาดยาง ตามลำดับ

ระบบและโครงข่ายถนน การเชื่อมโยงการจราจรระหว่างถนนแต่ละสาย ในเขตแต่ละหมู่บ้าน มีทั้งถนนคอนกรีตและถนนลูกรัง ส่วนถนนซึ่งเชื่อมต่อระหว่างตำบลมีถนนลาดยางเป็นหลัก ทั้งนี้ในอนาคต ควรมีการปรับปรุงระบบถนน โดยกำหนดแนวทางรองรับและเชื่อมต่อการคมนาคม ให้เป็นระบบและมีโครงข่ายที่ดียิ่งขึ้น เพื่ออำนวยความสะดวกให้กับประชาชนตำบลโคกเจริญในการติดต่อระหว่างหมู่บ้านซึ่งจะใช้รถจักรยานยนต์และรถยนต์เป็นพาหนะในการเดินทางติดต่อระหว่างหมู่บ้าน รถรับจ้างมีน้อยมาก

### ๕.๒ การไฟฟ้า

ในเขตตำบลโคกเจริญมีไฟฟ้าเข้าถึงทุกหมู่บ้าน และมีไฟฟ้าใช้เกือบทุกครัวเรือน รับผิดชอบและดำเนินการโดยการไฟฟ้าส่วนภูมิภาคอำเภอทับปุดและการไฟฟ้าส่วนภูมิภาคจังหวัดพังงา ในปัจจุบันสามารถให้บริการได้ครอบคลุมทั่วทั้งตำบล จำนวน ๘ หมู่บ้าน

### ๕.๓ การประปา

ปัจจุบันการประปาภายในเขตพื้นที่รับผิดชอบองค์การบริหารส่วนตำบลโคกเจริญ มีทั้งระบบประปาหมู่บ้านและประปาภูเขา โดยมีระบบประปาหมู่บ้าน จำนวน ๖ แห่ง ระบบประปาหมู่บ้านเป็นประปาซึ่งผ่านระบบกรองน้ำที่สะอาดใช้ได้ทั้งอุปโภคและบริโภค แต่ระบบส่งน้ำยังไม่ครอบคลุมทุกหมู่บ้าน โดยแหล่งน้ำดิบซึ่งนำมาใช้ในระบบประปาหมู่บ้าน นำมาจากคลองมะรุ่ย คลองไทรมาศ สระน้ำประจำหมู่บ้านต่าง ๆ และมีประปาภูเขาซึ่งเป็นน้ำดิบไม่ได้ผ่านระบบกรองน้ำที่สะอาด จึงใช้ได้เฉพาะการอุปโภคและเพื่อการเกษตร

### ๕.๔ โทรศัพท์

ในเขตองค์การบริหารส่วนตำบลโคกเจริญ มีการสื่อสารที่สำคัญได้แก่ โทรศัพท์บ้านและโทรศัพท์เคลื่อนที่ โดยมีเครือข่ายของโทรศัพท์เคลื่อนที่ที่ใช้ได้อย่างมีประสิทธิภาพ ได้แก่ AIS, DTAC, True และครอบคลุมทุกพื้นที่ภายในตำบล

### ๕.๕ ไปรษณีย์หรือการสื่อสารหรือการขนส่ง และวัสดุ ครุภัณฑ์

เขตองค์การบริหารส่วนตำบลโคกเจริญ ไม่มีจุดบริการของบริษัท ไปรษณีย์ไทย หรือบริษัทขนส่งเอกชนอื่นๆ เนื่องจากมีพื้นที่ติดต่อกับตำบลทับปุดและระยะไม่ไกล การสื่อสารหรือการขนส่งในรูปแบบจดหมาย วัสดุหรือครุภัณฑ์จึงใช้บริการไปรษณีย์หรือบริษัทขนส่งอื่นๆของตำบลทับปุด

## ๖. ระบบเศรษฐกิจ

### ๖.๑ การเกษตร

ปัจจุบันประชากรในเขตพื้นที่องค์การบริหารส่วนตำบลโคกเจริญ ส่วนใหญ่ประกอบอาชีพเกษตรกรรม ได้แก่ การทำสวนยางพารา สวนปาล์ม น้ำมัน สวนผลไม้ และการเลี้ยงสัตว์ ทั้งนี้ การประกอบอาชีพยังต้องพึ่งพาธรรมชาติเป็นส่วนใหญ่

สำหรับอาชีพนอกภาคเกษตรกรรม ได้แก่ การรับจ้างและการค้าขาย โดยส่วนใหญ่การรับจ้างเป็นการรับจ้างแรงงานภายในตำบลและตำบลใกล้เคียง สำหรับการค้าขายเป็นไปตามลักษณะการค้าปลีก ขายสินค้าเบ็ดเตล็ดภายในหมู่บ้าน หรือรับซื้อผลผลิตทางการเกษตรภายในตำบล และนำสินค้าตำบลใกล้เคียงมาจำหน่าย

พื้นที่เกษตรทั้งหมด รวม ๑๖,๓๙๗.๕ ไร่

- ปลูกข้าว	จำนวน	๖.๕ ไร่
- ปลูกปาล์ม น้ำมัน	จำนวน	๗,๒๓๘ ไร่
- ปลูกยางพารา	จำนวน	๙,๐๙๒ ไร่
- สวนผสม	จำนวน	๖๑ ไร่

### ๖.๒ การประมง



ในเขตพื้นที่องค์การบริหารส่วนตำบลโคกเจริญ ไม่มีผู้ทำอาชีพประมงเป็นหลัก มีเพียงเลี้ยงสัตว์น้ำไว้บริโภคภายในครัวเรือนเท่านั้น เช่น การเลี้ยงปลาในบ่อ

### ๖.๓ การปศุสัตว์

การเลี้ยงสัตว์มีจำนวนพอสมควร ซึ่งไม่แพร่หลายมากนัก โดยสัตว์ที่เลี้ยง คือ กระบือ แพะ เป็ด ไก่ ส่วนมากเลี้ยงเพื่อใช้เป็นอาหารในครัวเรือนและจำหน่ายภายในหมู่บ้านเท่านั้น

### ๖.๔ การบริการ

- มีบริการตัดผม / เสริมสวย	จำนวน	๗	แห่ง
- มีบริการซ่อมรถ	จำนวน	๙	แห่ง
- มีร้านขายของชำ	จำนวน	๓๗	แห่ง
- มีปั๊มน้ำมัน	จำนวน	๑	แห่ง
- มีปั๊มน้ำมันแบบหยอดเหรียญ	จำนวน	๗	แห่ง

### ๖.๕ การท่องเที่ยว

องค์การบริหารส่วนตำบลโคกเจริญ มีการปรับปรุงพัฒนาพื้นที่ให้เป็นแหล่งท่องเที่ยวที่สำคัญประจำตำบล ดังนี้

- บึงนบหลวง ตั้งอยู่ในพื้นที่หมู่ที่ ๔ ตำบลโคกเจริญ อำเภอทับปุด จังหวัดพังงา เป็นพื้นที่ซึ่งมีความเป็นธรรมชาติ มีดอกบัวและสัตว์น้ำนานาชนิดอาศัยอยู่ชุกชุมเหมาะที่จะเป็นสถานที่ท่องเที่ยวและพักผ่อนและใช้ประโยชน์ด้านการเกษตร มีดอกบัวที่บ้านทั่วบึงตลอดทั้งปี
- วัดโคกสวย ตั้งอยู่ในพื้นที่หมู่ที่ ๓ ตำบลโคกเจริญ อำเภอทับปุด จังหวัดพังงา เป็นวัดประจำตำบล ซึ่งเป็นสถานที่ยึดเหนี่ยวจิตใจของประชาชนชาวตำบลโคกเจริญที่นับถือศาสนาพุทธ
- สระน้ำบางปุย ตั้งอยู่ในพื้นที่หมู่ที่ ๘ ตำบลโคกเจริญ อำเภอทับปุด จังหวัดพังงา เป็นสระน้ำธรรมชาติ อยู่บนเนินเขาหิน ซึ่งสามารถพัฒนาให้เป็นสถานที่ท่องเที่ยวพักผ่อนชมธรรมชาติได้อีกแห่งหนึ่งของตำบล

### ๖.๖ อุตสาหกรรม

ในเขตพื้นที่องค์การบริหารส่วนตำบลโคกเจริญ มีอุตสาหกรรม ได้แก่ โรงเลื่อยและแปรรูปไม้ยางพารา จำนวน ๑ แห่ง ตั้งอยู่หมู่ที่ ๗ ตำบลโคกเจริญ อำเภอทับปุด จังหวัดพังงา

### ๖.๗ การพาณิชย์และกลุ่มอาชีพ

องค์การบริหารส่วนตำบลโคกเจริญ มีการส่งเสริมกลุ่มอาชีพในตำบล จำนวน ๑๑ กลุ่ม ได้แก่

- กลุ่มทำไม้กวาดดอกอ้อ ตำบลโคกเจริญ
- กลุ่มกลองยาวโคกเจริญสัมพันธ์ ตำบลโคกเจริญ
- กลุ่มทำข้าวหลาม บ้านห้วยอนวัด หมู่ที่ ๑
- กลุ่มส่งเสริมศิลปมะขวยไทย หมู่ที่ ๒
- กลุ่มธนาคารชยะ หมู่ที่ ๓
- กลุ่มเลี้ยงสุกรพันธุ์พื้นเมือง หมู่ที่ ๕
- กลุ่มอนุรักษ์การทำขนมไทยพื้นบ้าน หมู่ที่ ๕
- กลุ่มทำเม็ดมะม่วงหิมพานต์อบแห้ง หมู่ ๖
- กลุ่มทำเครื่องแกงบ้านตลิ่งชัน หมู่ที่ ๖
- กลุ่มทำขนมกาละแม หมู่ ๖



- กลุ่มทำขนมทองม้วน หมู่ ๘

#### ๖.๘ แรงงาน

ในเขตพื้นที่องค์การบริหารส่วนตำบลโคกเจริญ มีแรงงานแฝงซึ่งเป็นทั้งแรงงานต่างด้าว และแรงงานนอกพื้นที่ ประกอบอาชีพรับจ้างทั่วไป

### ๗. ศาสนา ประเพณี วัฒนธรรม

#### ๗.๑ การนับถือศาสนา

- มีประชากรที่นับถือศาสนาพุทธ ประมาณ ๘๐ % โดยอาศัยอยู่ในพื้นที่ หมู่ที่ ๑,๒,๓,๔,๕,๗ และ ๘
- มีประชากรที่นับถือศาสนาอิสลาม ประมาณ ๒๐ % โดยอาศัยอยู่ในพื้นที่ หมู่ที่ ๖ ทั้งหมู่บ้าน และอาศัยอยู่ในพื้นที่หมู่ที่ ๑ กับหมู่ที่ ๔ บางส่วน

#### ๗.๒ ประเพณีและงานประจำปี

องค์การบริหารส่วนตำบลโคกเจริญ มีการบำรุงรักษาศิลปะ จารีตประเพณี ภูมิปัญญาท้องถิ่น และวัฒนธรรมอันดีของท้องถิ่น โดยมีการจัดกิจกรรมงานประเพณีและงานประจำปีต่างๆ ดังนี้

- งานประเพณีลอยกระทง
- งานวันเด็กแห่งชาติ
- งานประเพณีวันสงกรานต์ (รดน้ำผู้สูงอายุ)
- งานประเพณีแห่เทียนพรรษา
- งานประเพณีสมโภชพ่อท่านรักษ์ วัดโคกสวาย
- ส่งเสริมกิจกรรมเดือนรอมฎอน

#### ๗.๓ ภูมิปัญญาท้องถิ่น ภาษาลิ้น

องค์การบริหารส่วนตำบลโคกเจริญ มีการบำรุงรักษาศิลปะ จารีตประเพณี ภูมิปัญญาท้องถิ่น และวัฒนธรรมอันดีของท้องถิ่น โดยมีการส่งเสริมภูมิปัญญาท้องถิ่น เพื่อให้อยู่กับชาวตำบลโคกเจริญต่อไป ดังนี้

- การทำบายศรีสู่ขวัญ
- การตีกลองยาว
- การทำลูกประคบสมุนไพร
- การสานเครื่องใช้ไม้ไผ่
- การทำพิธีสือไทย (พิธีลงโรง)

#### ๗.๔ สินค้าพื้นเมืองและของที่ระลึก

องค์การบริหารส่วนตำบลโคกเจริญ มีอำนาจหน้าที่ในการส่งเสริมพัฒนาสตรี เด็ก เยาวชน ผู้สูงอายุและผู้พิการ โดยมีการส่งเสริมกลุ่มอาชีพในการผลิตสินค้า/ผลิตภัณฑ์ของตำบล ดังนี้

- ผลิตภัณฑ์ขนมพื้นบ้าน ได้แก่ ขนมทองม้วน ขนมข้าวพอง ขนมลา ข้าวหลาม
- ผลิตภัณฑ์ไม้กวาดดอกอ้อ
- ผลิตภัณฑ์ลูกประคบสมุนไพรสด

## ๘. ทรัพยากรธรรมชาติ

### ๘.๑ น้ำ

ตำบลโคกเจริญ มีแหล่งน้ำที่สำคัญ ดังนี้

- มีลำคลองทำสำคัญ จำนวน ๒ สาย ได้แก่ คลองมะรุ่มและคลองลำไทรมาศ
- มีลำน้ำ ลำห้วย เล็กๆ จำนวน ๙ สาย
- มีบึง หนองและสระน้ำอื่น ๆ จำนวน ๑๒ แห่ง

### ๘.๒ ป่าไม้

พื้นที่ป่าที่สำคัญ ได้แก่ เทือกเขาสูง ส่วนใหญ่อยู่ในเขตป่าสงวน มีเนื้อที่ประมาณ ๑๓,๕๕๐ ไร่เป็นแหล่งต้นน้ำคลองมะรุ่มและคลองลำไทรมาศที่ไหลผ่านตำบลต่างๆ ในอำเภอ

### ๘.๓ ภูเขา

ภูเขาในเขตพื้นที่ตำบลโคกเจริญ เป็นเทือกเขาสูงสลับกับที่ราบ เป็นแนวเขตระหว่างเขตตำบลลำทองหลวง - ตำบลโคกเจริญ - ตำบลบางเหริ่ง

## ๑.๒ สถานภาพด้านสุขภาพ

จากข้อมูลตัวชี้วัดใน TPMAP ประจำปี ๒๕๖๒ ตัวชี้วัดที่ ๑ - ๗ พบประเด็นด้านสุขภาพจำนวน ๓๑ คน ดังนี้

- หมู่ที่ ๑ จำนวน ๔ คน คิดเป็นร้อยละ ๑.๑๙
- หมู่ที่ ๒ จำนวน ๐ คน คิดเป็นร้อยละ ๐
- หมู่ที่ ๓ จำนวน ๑๔ คน คิดเป็นร้อยละ ๓.๖๖
- หมู่ที่ ๔ จำนวน ๓ คน คิดเป็นร้อยละ ๐.๘๔
- หมู่ที่ ๕ จำนวน ๐ คน คิดเป็นร้อยละ ๐
- หมู่ที่ ๖ จำนวน ๐ คน คิดเป็นร้อยละ ๐
- หมู่ที่ ๗ จำนวน ๑๐ คน คิดเป็นร้อยละ ๓.๖๙
- หมู่ที่ ๘ จำนวน ๐ คน คิดเป็นร้อยละ ๐

จากการลงพื้นที่สำรวจข้อมูลในตำบลโคกเจริญ โดยสำรวจจากประชากรจำนวน ๑,๓๕๓ คน จากจำนวนประชากรทั้งสิ้น ๓,๖๙๘ คน พบประเด็นด้านสุขภาพ ดังนี้ จากการสำรวจเด็กแรกเกิดที่มีน้ำหนักตัว ๒,๕๐๐ กรัมขึ้นไปมีจำนวน ๒๔ คน เด็กแรกเกิดที่ได้กินนมแม่อย่างเดียวอย่างน้อย ๖ เดือนแรกติดต่อกันมีจำนวน ๒๐ คน ส่วนเด็กแรกเกิดถึง ๑๒ ปี ที่ได้รับวัคซีนป้องกันโรคครบตามตารางสร้างเสริมภูมิคุ้มกันโรคมีจำนวน ๑๕๗ คน

ส่วนในด้านครัวเรือนที่ได้ทานอาหารที่ถูกสุขลักษณะ ปลอดภัย และได้มาตรฐานจำนวน ๑,๒๐๓ คน ครัวเรือนมีการใช้ยาเพื่อบำบัด บรรเทาอาการเจ็บป่วยเบื้องต้นอย่างเหมาะสมจำนวน ๘๕๙ คน ส่วนคนอายุ ๓๕ ปีขึ้นไป ได้รับการตรวจสุขภาพประจำปีจำนวน ๖๗๕ คน คนอายุ ๖ ปีขึ้นไป ออกกำลังกายอย่างน้อย สัปดาห์ละ ๓ วันๆ ละ ๓๐ นาที จำนวน ๙๔๒ คน

## ๑.๓ สถานภาพด้านความเป็นอยู่



จากข้อมูลตัวชี้วัดใน TPMAP ประจำปี ๒๕๖๒ ตัวชี้วัดที่ ๘ - ๑๔ พบว่า ไม่ปรากฏผู้ที่มีเงื่อนไขตามเกณฑ์ TPMAP

ทั้งนี้ จากการลงพื้นที่สำรวจข้อมูลตำบลโคกเจริญ โดยสำรวจจากประชากรจำนวน ๑,๓๕๓ คน จากจำนวนประชากรทั้งสิ้น ๓,๖๙๘ คน พบประเด็นด้านความเป็นอยู่ ดังนี้ จำนวนผู้ที่มีความมั่นคงในที่อยู่อาศัย และบ้านมีสภาพคงทนถาวรจำนวน ๑,๓๒๓ ครัวเรือน ครัวเรือนมีน้ำสะอาดสำหรับดื่มและบริโภคเพียงพอตลอดปี อย่างน้อยคนละ ๕ ลิตรต่อวัน จำนวน ๑,๓๕๓ คน มีน้ำใช้เพียงพอตลอดปี อย่างน้อยคนละ ๔๕ ลิตรต่อวัน จำนวน ๑,๒๒๙ คน นอกจากนี้ ยังมีการจัดการบ้านเรือนเป็นระเบียบเรียบร้อย สะอาด และถูกสุขลักษณะ จำนวน ๑,๓๑๓ คน ผู้ที่ไม่ถูกรบกวนจากมลพิษจำนวน ๑,๐๓๘ คน มีการป้องกันอุบัติเหตุและภัยธรรมชาติอย่างถูกวิธี จำนวน ๑,๓๐๔ คน และจำนวนคนที่มีความปลอดภัยในชีวิตและทรัพย์สิน จำนวน ๑,๓๑๕ คน

#### ๑.๔ สถานภาพด้านการศึกษา

จากข้อมูลตัวชี้วัดใน TPMAP ประจำปี ๒๕๖๒ ตัวชี้วัดที่ ๑๕ - ๑๙ พบว่า ไม่ปรากฏผู้ที่มีสถานภาพการศึกษาต่ำกว่าเกณฑ์ TPMAP

ทั้งนี้ จากการลงพื้นที่สำรวจข้อมูลในตำบลโคกเจริญ โดยสำรวจจากประชากรจำนวน ๑,๓๕๓ คน จากจำนวนประชากรทั้งสิ้น ๓,๖๙๘ คน พบประเด็นสถานภาพด้านการศึกษา ดังนี้ เด็กอายุ ๓-๕ ปี ได้รับบริการเลี้ยงดูเตรียมความพร้อมก่อนวัยเรียน จำนวน ๗๙ คน เด็กอายุ ๖-๑๔ ปี ได้รับการศึกษาภาคบังคับ ๙ ปี จำนวน ๑๖๔ คน เด็กจบชั้น ม.๓ ได้เรียนต่อชั้น ม.๔ หรือเทียบเท่า จำนวน ๑๑๒ คน คนในครัวเรือนที่จบการศึกษาภาคบังคับ ๙ ปี ที่ไม่ได้เรียนต่อและยังไม่มีงานทำ ได้รับการฝึกอบรมด้านอาชีพ จำนวน ๑๕๘ คน และ คนอายุ ๑๕-๕๙ ปี อ่าน เขียนภาษาไทย และคิดเลขอย่างง่ายได้ จำนวน ๙๔๓ คน

นอกจากนี้จากการสำรวจในพื้นที่พบว่าตำบลโคกเจริญมีสถานศึกษา ดังนี้

๑. ศูนย์พัฒนาเด็กเล็ก จำนวน ๒ แห่ง ได้แก่ ศูนย์พัฒนาเด็กเล็กบ้านโคกเจริญ และศูนย์พัฒนาเด็กเล็กบ้านตลิ่งชัน
๒. โรงเรียนประถมศึกษา จำนวน ๑ แห่ง โรงเรียนวัดโคกสวาย
๓. โรงเรียนมัธยมศึกษาตอนต้น จำนวน ๑ แห่ง โรงเรียนวัดโคกสวาย
๔. การศึกษานอกระบบและการศึกษาตามอัธยาศัย (กศน) จำนวน ๑ แห่ง

#### ๑.๕ สถานภาพด้านรายได้

จากข้อมูลตัวชี้วัดใน TPMAP ประจำปี ๒๕๖๒ ตัวชี้วัดที่ ๒๐ - ๒๓ พบว่าไม่ปรากฏผู้ที่มีรายได้ต่ำกว่าเกณฑ์ TPMAP

ทั้งนี้ จากการลงพื้นที่สำรวจข้อมูลเบื้องต้น โดยสำรวจจากประชากรจำนวน ๗๔๕ คน จากจำนวนประชากรทั้งสิ้น ๓,๖๙๘ คน พบประเด็นสถานภาพด้านรายได้ ดังนี้ คนอายุ ๑๕-๕๙ ปี มีอาชีพและรายได้ จำนวน ๔๐๙ คน ส่วนคนอายุ ๖๐ ปีขึ้นไป มีอาชีพและรายได้มีจำนวน ๑๑๖ คน นอกจากนี้มีผู้ที่มีรายได้เฉลี่ยในครัวเรือนต่อปีจำนวน ๓๘๗ คน และสมาชิกในครัวเรือนที่มีมีการเก็บออมเงินจำนวน ๑๗๗ คน

#### ๑.๖ สถานภาพด้านการเข้าถึงบริการรัฐ

จากข้อมูลตัวชี้วัดใน TPMAP ประจำปี ๒๕๖๒ ตัวชี้วัดที่ ๒๗ - ๓๐ พบว่า ไม่ปรากฏผู้ที่ไม่สามารถเข้าถึงบริการรัฐตามเกณฑ์ TPMAP

ทั้งนี้ จากการลงพื้นที่สำรวจข้อมูลตำบลโคกเจริญ โดยสำรวจจากประชากรจำนวน ๑,๓๕๓ คน จากจำนวนประชากรทั้งสิ้น ๓,๖๙๘ คน พบประเด็นสถานภาพด้านรายได้ ดังนี้ คนอายุ ๑๕-๕๙ ปี มีอาชีพและ



รายได้ จำนวน ๒๒๒ คน ส่วนคนอายุ ๖๐ ปีขึ้นไป มีอาชีพและรายได้มีจำนวน ๘๐๗ คน นอกจากนี้มีผู้ที่มีรายได้เฉลี่ยในครัวเรือนต่อปีจำนวน ๔๓๗ คน

## ส่วนที่ ๒ การประเมินศักยภาพตำบลตามเป้าหมาย ๑๖ ประการ

การประเมินศักยภาพตำบลโคกเจริญตามเป้าหมาย ๑๖ ประการ มีการดำเนินการเก็บรวบรวมข้อมูล ทศตวรรษภูมิ ฐานข้อมูล TPMAP ปี ๒๕๖๒ ข้อมูลพื้นฐานชุมชนจากหน่วยงานองค์การบริหารส่วนตำบลโคกเจริญ และกรมการปกครอง และข้อมูลปฐมภูมิจากการลงพื้นที่สำรวจของผู้รับผิดชอบโครงการตั้งแต่วันที่ ๓ - ๑๔ กุมภาพันธ์ ๒๕๖๔ สำรวจข้อมูลตามแบบ จปฐ. และแบบสำรวจเพื่อเฝ้าระวังการแพร่ระบาดของโรคติดต่ออุบัติใหม่ (จำนวนร้อยละ ๒๐ ของครัวเรือน) สำรวจกลุ่มที่เกี่ยวข้องต่างๆ เช่น กลุ่มอาชีพ ผลิตภัณฑ์ชุมชน แหล่งท่องเที่ยว ที่พัก สำรวจโครงการ/กิจกรรมของหน่วยงานภาครัฐ/เอกชน พร้อมทั้งมีการประชุมระดมสมองร่วมกับชุมชน โดยมีผู้แทนองค์การปกครองส่วนท้องถิ่นตำบลโคกเจริญจำนวน ๓ ท่าน ผู้ใหญ่บ้านทั้ง ๘ หมู่บ้าน อสม. ผู้ถูกจ้างงาน และคณะทำงานจากวิทยาลัยชุมชนพังงาดำเนินการนำเสนอข้อมูลสู่ชุมชนเพื่อตรวจสอบและวิเคราะห์ศักยภาพตำบลร่วมกัน พบว่า ตำบลโคกเจริญ มีเป้าหมายที่บรรลุแล้วทั้งที่มีอยู่เดิม หรือ จากการดำเนินการ ทั้งหมด ๑๒ ประการ จากเป้าหมาย ๑๖ ประการ จัดอยู่ในตำบลที่มุ่งสู่ความพอเพียง

### ส่วนที่ ๓ กลุ่มเป้าหมาย/ครัวเรือน เพื่อการพัฒนา

กลุ่มเป้าหมายเพื่อการพัฒนาในพื้นที่ตำบลโคกเจริญ อำเภอทับปุด จังหวัดพังงา ประกอบด้วย

๑. กลุ่มจัดการท่องเที่ยว
๒. กลุ่มผู้สูงอายุ
๓. กลุ่มผลิตภัณฑ์อาหาร
๔. กลุ่มผลิตภัณฑ์เครื่องใช้
๕. กลุ่มผลิตภัณฑ์สุขภาพ
๖. กลุ่มพืชสมุนไพร
๗. กลุ่มเด็กและเยาวชน

## ส่วนที่ ๔ โครงการ/กิจกรรม การพัฒนาพื้นที่ในมิติแต่ละด้านที่มีอยู่ หรือกำลังดำเนินการ

โครงการ/กิจกรรม การพัฒนามิติต่างๆ ที่มีอยู่หรือกำลังดำเนินการในตำบลจำแนกเป็นมิติต่าง ๆ ดังนี้

### ด้านสุขภาพ

๑. การดำเนินการป้องกันการแพร่ระบาดของโรคไวรัสโคโรนา ๒๐๑๙
๒. โครงการสำรวจข้อมูลจำนวนสัตว์และขึ้นทะเบียนสัตว์ตามโครงการสัตว์ปลอดโรค คนปลอดภัยจากโรคพิษสุนัขบ้า
๓. โครงการป้องกันและแก้ปัญหาโรคขาดสารไอโอดีนตามแนวพระราชดำริด้านสาธารณสุขในการควบคุมโรคขาดสารไอโอดีน
๔. โครงการส่งเสริมคุณภาพผู้สูงอายุ
๕. โครงการลดขยะลดโรค
๖. โครงการจัดการแข่งขันกีฬาเพื่อสุขภาพ
๗. โครงการมาตีมนมกินเถาะ
๘. โครงการส่งเสริมสุขภาพอนามัยสำหรับเด็กปฐมวัย
๙. โครงการออกกำลังกายวันละนิดจิตแจ่มใส
๑๐. โครงการสนับสนุนอาหารเสริม (นม) สำหรับเด็กปฐมวัย
๑๑. โครงการเสียงเพลงสร้างสุข
๑๒. กิจกรรมตรวจคัดกรองแรงงานต่างด้าวในพื้นที่เพื่อเฝ้าระวังโรคระบาด covid ๑๙
๑๓. โครงการกองทุนหลักประกันสุขภาพ
๑๔. โครงการเกษตรปลอดสารอาหารปลอดภัยใส่ใจชุมชน
๑๕. โครงการส่งเสริมสุขภาพะเด็กและเยาวชนตำบลโคกเจริญ
๑๖. โครงการรณรงค์ป้องกัน โรคระบาดและ โรคติดต่อต่างๆ
๑๗. การดำเนินงานตามแนวทางโครงการพระราชดำริด้านสาธารณสุข
๑๘. กิจกรรม U๒T สู้ภัย COVID (U๒T - COVID WEEK)
๑๙. กิจกรรมการอบรมหลักสูตรรู้ทัน ป้องกัน โรคโควิด-๑๙
๒๐. กิจกรรมอบรมชีวิตวิถีใหม่ท่ามกลาง Covid-๑๙ สไตล์ New Normal
๒๑. กิจกรรมจัดทำแผนด้านผู้สูงอายุ ต.โคกเจริญ
๒๒. โครงการ การพัฒนาผลิตภัณฑ์ชุมชนและยกระดับผลผลิตชุมชนของตำบลให้เข้าสู่มาตรฐาน (กิจกรรมการพัฒนาผลิตภัณฑ์น้ำกระชายผสมน้ำผึ้งมะนาวบ้านตีนวัด)
- ๒๓.โครงการ การพัฒนาผลิตภัณฑ์ชุมชนและยกระดับผลผลิตชุมชนของตำบลให้เข้าสู่มาตรฐาน (กิจกรรมการพัฒนาผลิตภัณฑ์ยาหม่องเสลดพังพอนบ้านตีนวัด)
- ๒๔.โครงการ การพัฒนาผลิตภัณฑ์ชุมชนและยกระดับผลผลิตชุมชนของตำบลให้เข้าสู่มาตรฐาน (กิจกรรมการพัฒนาผลิตภัณฑ์ลูกประคบสมุนไพรบ้านตีนวัด)



๒๕.โครงการ การพัฒนาผลิตภัณฑ์ชุมชนและยกระดับผลผลิตชุมชนของตำบลให้เข้าสู่มาตรฐาน (กิจกรรมการพัฒนาผลิตภัณฑ์แคปซูลฟ้าทะลายโจรบ้านตีนวัด)

### ด้านความเป็นอยู่

๑. โครงการวัด ประชารัฐ สร้างสุข สร้างสปปายะด้วยวิถี ๕ ส
๒. ส่งเสริมการดำเนินชีวิตตามแนวพระราชดำ เศรษฐกิจพอเพียง
๓. โครงการโรงเรียนเกษียณวัย
๔. กิจกรรมเยี่ยมบ้านประสานความสัมพันธ์
๕. กิจกรรมการประชุมประชาคมเพื่อยกระดับสำนักสงฆ์เป็นวัด
๖. โครงการอบรมจริยธรรมและบรรยายศาสนธรรมตามหลักศาสนาอิสลาม
๗. โครงการคลองสวยน้ำใสคนไทยมีความสุข
๘. โครงการอนุรักษ์พันธุกรรมพืชอันเนื่องมาจากพระราชดำริสมเด็จพระเทพรัตนราชสุดาฯ สยามบรมราชกุมารี (อพ.สธ)
๙. โครงการจิตอาสา สร้างป่า รักษาต้นน้ำ
๑๐. โครงการอาสาสมัครท้องถิ่นรักษ์โลก
๑๑. โครงการอบรมสร้างจิตสำนึกรักษาความสะอาดและการคัดแยกขยะในชุมชน
๑๒. โครงการปกป้องทรัพยากรท้องถิ่น ณ สำนักสงฆ์บ้านทุ่งต่อเรือ
๑๓. โครงการปลูกพืชสมุนไพรเพื่อสุขภาพตามหลักเศรษฐกิจพอเพียง
๑๔. โครงการส่งเสริมการจัดการขยะอย่างถูกสุขลักษณะ
๑๕. โครงการจิตอาสาทำความดีด้วยหัวใจ
๑๖. กิจกรรมวันสำคัญเกี่ยวกับชาติศาสนา พระมหากษัตริย์ บุคคลสำคัญ และประเพณี
๑๗. โครงการสนับสนุนศูนย์บริการคนพิการทั่วไปองค์การบริหารส่วนตำบลโคกเจริญ
๑๘. โครงการป้องกันและแก้ไขปัญหายาเสพติดทุกรูปแบบ
๑๙. โครงการส่งเสริมและสนับสนุนการสร้างความปลอดภัยและสมานฉันท์ของคนในชาติ
๒๐. โครงการสนับสนุนกิจกรรมของศูนย์พัฒนาครอบครัวอบต.โคกเจริญและกิจกรรมด้านการพัฒนาสตรี
๒๑. การดำเนินกิจกรรมป้องกันและแก้ไขปัญหายาเสพติดเหตุทางถนน
- ๒๒.โครงการยกระดับเศรษฐกิจและสังคมรายตำบล แบบบูรณาการ
- ๒๓.กิจกรรมเตรียมความพร้อมโรงพยาบาลสนาม โรงเรียนทุ่งต่อเรือ
- ๒๔.โครงการจิตอาสา ปลูกต้นไม้ อบต.โคกเจริญ
- ๒๕.กิจกรรมจัดทำแผนด้านผู้สูงอายุ ต.โคกเจริญ
- ๒๖.กิจกรรมจิตอาสาพัฒนาคลองมะรุ่ย หมู่ ๗ ตำบลโคกเจริญ
- ๒๗.โครงการประชุมเชิงปฏิบัติการพัฒนาอาชีพตามหลักปรัชญาของเศรษฐกิจพอเพียงสู่ชุมชน
- ๒๘.กิจกรรมพุดคุยอบรมป่าชุมชน
- ๒๙.กิจกรรมลงพื้นที่สำรวจข้อมูล CBD ภายในตำบลโคกเจริญ
- ๓๐.กิจกรรมการวางแผนและจัดเตรียมแปลงเรียนรู้พืชสมุนไพรในชุมชน

### ด้านการศึกษา

๑. จัดการศึกษาขั้นพื้นฐาน
๒. จัดการศึกษาตามอัธยาศัย
๓. จัดการศึกษาเพื่อพัฒนาทักษะชีวิต พัฒนาสังคมและชุมชน
๔. จัดการศึกษาเพื่อพัฒนาอาชีพ
๕. โครงการติดอาวุธทางปัญญา แก้ไขปัญหาหาเสพติดและตั้งครุภักก่อนวัยอันควร
๖. โครงการบริการวิชาการสู่ชุมชน
๗. กิจกรรมฝึกอบรมผลิตภัณฑ์จากรสานจากก้านปาล์มและก้านมะพร้าว
๘. กิจกรรมพัฒนาศูนย์พัฒนาเด็กเล็ก
๙. โครงการเตรียมความพร้อมและส่งเสริมพัฒนาการเรียนรู้สำหรับเด็กปฐมวัย
๑๐. โครงการสนับสนุนค่าใช้จ่ายการบริหารสถานศึกษา
๑๑. โครงการค่ายภาษาอังกฤษ (Play and learn พาเพลินกับ English Camp)
๑๒. โครงการสีสันทันตศิลป์
๑๓. โครงการส่งเสริมสนับสนุนการใช้สื่อและเทคโนโลยีใหม่มาใช้ในการสอน
๑๔. โครงการพัฒนาทักษะจัดทำหลักสูตรการศึกษาปฐมวัย
๑๕. โครงการส่งเสริมคุณธรรม และจริยธรรมสำหรับเด็กปฐมวัย
๑๖. โครงการภูมิปัญญาท้องถิ่นเพื่อเสริมประสบการณ์การเรียนรู้
๑๗. โครงการสร้างเครือข่ายครูผู้ดูแลเด็กปฐมวัย
๑๘. กิจกรรมหนูน้อยเข้ามัสยิด/วัด
๑๙. โครงการบรรณารักษ์สัญจร
๒๐. โครงการภูมิปัญญาท้องถิ่นเพื่อเสริมประสบการณ์การเรียนรู้
๒๑. โครงการหนูน้อยรักกีฬา
๒๒. โครงการส่งเสริมการเรียนรู้ทักษะพื้นฐานกีฬาฟุตบอล
๒๓. โครงการหนึ่งผู้ปกครองหนึ่งของเล่น
๒๔. พัฒนาศักยภาพผู้นำชุมชนหลักสูตรการสื่อสารเรื่องเพศในครอบครัว
๒๕. โครงการประชุมเชิงปฏิบัติการพัฒนาอาชีพตามหลักปรัชญาของเศรษฐกิจพอเพียงสู่ชุมชน
๒๖. กิจกรรมพูดคุยอบรมป่าชุมชน
๒๗. กิจกรรมลงพื้นที่สำรวจข้อมูล CBD ภายในตำบลโคกเจริญ
๒๘. กิจกรรมการวางแผนและจัดเตรียมแปลงเรียนรู้พืชสมุนไพรในชุมชน

### ด้านรายได้

๑. โครงการส่งเสริมอาชีพในชุมชน
๒. โครงการบ้านนี้มีรักปลูกผักกินเอง
๓. โครงการพัฒนาศักยภาพผู้สูงอายุและเสริมสร้างคุณค่าภูมิปัญญาเพื่อคนทุกวัย กิจกรรมถ่ายทอดภูมิปัญญาผู้สูงอายุ “การทำขนมลาและขนมดอกจอก”
๔. กิจกรรมการประชุมเชิงปฏิบัติการพัฒนาอาชีพตามหลักปรัชญาเศรษฐกิจพอเพียงสู่ชุมชน
๕. กิจกรรมการวางแผนและจัดเตรียมแปลงเรียนรู้พืชสมุนไพรในชุมชน
๖. กิจกรรมการเสวนากลุ่มผลิตภัณฑ์ชุมชนตำบลโคกเจริญ

๗. กิจกรรมพัฒนาและส่งเสริมการท่องเที่ยววิถีสู่ความยั่งยืน เสวนากลุ่มผู้นำชุมชนและกำหนดเส้นทางท่องเที่ยว
๘. กิจกรรมการส่งเสริมยกระดับ OTOP ชนมทอม้วน
๙. โครงการ การพัฒนาผลิตภัณฑ์ชุมชนและยกระดับผลผลิตชุมชนของตำบลให้เข้าสู่มาตรฐาน
๑๐. กิจกรรมการพัฒนาผลิตภัณฑ์ชนมทอม้วนบ้านสวนพลู
๑๑. โครงการประชุมเชิงปฏิบัติการพัฒนาอาชีพตามหลักปรัชญาของเศรษฐกิจพอเพียงสู่ชุมชน

#### ด้านการเข้าถึงบริการรัฐ

๑. โครงการธนาคารน้ำใต้ดินระบบเปิด บ้านลานหมู่ที่ ๕ ตำบลโคกเจริญ
๒. โครงการก่อสร้างสนามฟุตบอล หมู่ที่ ๒ บ้านทุ่งต่อเรือ
๓. ปรับปรุงและพัฒนาแหล่งน้ำ ขุดลอกสระน้ำบ้านตีนวัด หมู่ที่ ๓ บ้านตีนวัด
๔. โครงการปรับปรุงภูมิทัศน์และพัฒนาแหล่งท่องเที่ยวสระน้ำห้วยลานไทร



## ส่วนที่ ๕ โจทย์การพัฒนาเพื่อแก้ไขปัญหาความยากจนภายใต้ ๑๖ เป้าหมาย

๑. การพัฒนาสัมมาชีพและสร้างอาชีพใหม่ (การยกระดับสินค้า OTOP/อาชีพอื่นๆ)  
กิจกรรมการพัฒนาและส่งเสริมผลิตภัณฑ์ชุมชน เพื่อแก้ไขปัญหาความยากจนภายใต้ประเด็นที่ ๓,๗,๘
๒. การสร้างและพัฒนา Creative Economy (การยกระดับการท่องเที่ยว)  
กิจกรรมการพัฒนาการท่องเที่ยวเชิงสร้างสรรค์ เพื่อแก้ไขปัญหาความยากจนภายใต้ประเด็นที่ ๑,๔,๗,๘
๓. การนำองค์ความรู้ไปช่วยบริการชุมชน (Health Care/เทคโนโลยีด้านต่างๆ)  
กิจกรรมการส่งเสริมสุขภาพและสุนทรียภาพโดยชุมชนมีส่วนร่วม เพื่อแก้ไขปัญหาความยากจนภายใต้ประเด็นที่ ๔,๘
๔. การส่งเสริมด้านสิ่งแวดล้อม (Circular Economy /การเพิ่มรายได้หมุนเวียนให้แก่ชุมชน)  
กิจกรรมการอนุรักษ์พันธ์พืชท้องถิ่น เพื่อแก้ไขปัญหาความยากจนภายใต้ประเด็นที่ ๒,๑๓

ภาคผนวก



**ตารางที่ ๑ ข้อมูลตัวชี้วัดใน TPMAP**  
**เพื่อใช้ประกอบการประเมินสถานภาพตำบล (ยกเว้นกรุงเทพมหานคร)**

ตัวชี้วัดที่	คำอธิบาย	ด้าน
๑	เด็กแรกเกิดมีน้ำหนัก ๒,๕๐๐ กรัมขึ้นไป	ด้านสุขภาพ
๒	เด็กแรกเกิดได้กินนมแม่อย่างเดียวอย่างน้อย ๖ เดือนแรกติดต่อกัน	
๓	เด็กแรกเกิดถึง ๑๒ ปี ได้รับวัคซีนป้องกันโรคครบตามตารางส่งเสริมภูมิคุ้มกันโรค	
๔	ครัวเรือนกินอาหารถูกสุขลักษณะ ปลอดภัย และได้มาตรฐาน	ด้านสุขภาพ
๕	ครัวเรือนมีการใช้ยาเพื่อบำบัด บรรเทาอาการเจ็บป่วยเบื้องต้นอย่างเหมาะสม	ด้านสุขภาพ
๖	คนอายุ ๓๕ ปีขึ้นไป ได้รับการตรวจสุขภาพประจำปี	
๗	คนอายุ ๖ ปีขึ้นไป ออกกำลังกายอย่างน้อยสัปดาห์ละ ๓ วันๆละ ๓๐ นาที	ด้านสุขภาพ
๘	ครัวเรือนมีความมั่นคงในที่อยู่อาศัย และบ้านมีสภาพคงทนถาวร	ด้านความเป็นอยู่
๙	ครัวเรือนมีน้ำสะอาดสำหรับดื่มและบริโภคเพียงพอตลอดปี อย่างน้อยคนละ ๕ ลิตรต่อวัน	ด้านความเป็นอยู่
๑๐	ครัวเรือนมีน้ำใช้เพียงพอตลอดปี อย่างน้อยคนละ ๔๕ ลิตรต่อวัน	ด้านความเป็นอยู่
๑๑	ครัวเรือนมีการจัดการบ้านเรือนเป็นระเบียบเรียบร้อย สะอาด และถูกสุขลักษณะ	ด้านความเป็นอยู่
๑๒	ครัวเรือนไม่ถูกรบกวนจากมลพิษ	
๑๓	ครัวเรือนมีการป้องกันอุบัติเหตุและภัยธรรมชาติอย่างถูกวิธี	
๑๔	ครัวเรือนมีความปลอดภัยในชีวิตและทรัพย์สิน	
๑๕	เด็กอายุ ๓-๕ ปี ได้รับการเลี้ยงดูเตรียมความพร้อมก่อนวัยเรียน	ด้านการศึกษา
๑๖	เด็กอายุ ๖-๑๔ ปี ได้รับการศึกษาภาคบังคับ ๙ ปี	ด้านการศึกษา
๑๗	เด็กจบชั้น ม.๓ ได้เรียนต่อชั้น ม.๔ หรือเทียบเท่า	ด้านการศึกษา
๑๘	คนในครัวเรือนที่จบการศึกษาภาคบังคับ ๙ ปี ที่ไม่ได้เรียนต่อและยังไม่มียานทำ ได้รับการฝึกอบรมด้านอาชีพ	

ตัวชี้วัดที่	คำอธิบาย	ด้าน
๑๙	คนอายุ ๑๕-๕๙ ปี อ่าน เขียนภาษาไทย และคิดเลขอย่างง่ายได้	ด้านการศึกษา
๒๐	คนอายุ ๑๕-๕๙ ปี มีอาชีพและรายได้	ด้านรายได้
๒๑	คนอายุ ๖๐ ปีขึ้นไป มีอาชีพและรายได้	ด้านรายได้
๒๒	รายได้เฉลี่ยของคนในครัวเรือนต่อปี	ด้านรายได้
๒๓	ครัวเรือนมีการเก็บออมเงิน	
๒๔	คนในครัวเรือนไม่ดื่มสุรา	
๒๕	คนในครัวเรือนไม่สูบบุหรี่	
๒๖	คนอายุ ๖ ปีขึ้นไป ปฏิบัติกิจกรรมทางศาสนาอย่างน้อยสัปดาห์ละ ๑ ครั้ง	
๒๗	ผู้สูงอายุ ได้รับการดูแลจากครอบครัว ชุมชน ภาครัฐ หรือภาคเอกชน	ด้านการเข้าถึง บริการรัฐ
๒๘	ผู้พิการ ได้รับการดูแลจากครอบครัว ชุมชน ภาครัฐ หรือภาคเอกชน	ด้านการเข้าถึง บริการรัฐ
๒๙	ผู้ป่วยเรื้อรัง ได้รับการดูแลจากครอบครัว ชุมชน ภาครัฐ หรือภาคเอกชน	
๓๐	ครัวเรือนมีส่วนร่วมทำกิจกรรมสาธารณะเพื่อประโยชน์ของชุมชน หรือ ท้องถิ่น	
๓๑	ครอบครัวมีความอบอุ่น	

หมายเหตุ - พื้นที่ใน ต่างจังหวัดสามารถสืบค้นข้อมูลได้จาก [www.tpmmap.in.th](http://www.tpmmap.in.th)

- ข้อมูล ๓๑ ตัวชี้วัดจาก จปฐ.

- ข้อมูล ๑๗ ตัวชี้วัดที่ใช้ใน TPMAP เพื่อแสดงผลใน ๕ มิติ



ตารางที่ ๒ ข้อมูลจากการใช้ TP MAP  
ตำบลบ่อแสน อำเภอทับปุด จังหวัดพังงา

ตัวชี้วัด ที่	คำอธิบาย	จำนวน (คน)	ชื่อหมู่บ้าน/ ชุมชน*
๑	เด็กแรกเกิดมีน้ำหนัก ๒,๕๐๐ กรัมขึ้นไป	๐	ต.โคกเจริญ
๒	เด็กแรกเกิดได้กินนมแม่อย่างเดียวน้อย ๖ เดือนแรก ติดต่อกัน	๐	ต.โคกเจริญ
๓	เด็กแรกเกิดถึง ๑๒ ปี ได้รับวัคซีนป้องกันโรคครบตามตารางสร้าง เสริมภูมิคุ้มกันโรค	๐	ต.โคกเจริญ
๔	ครัวเรือนกินอาหารถูกสุขลักษณะ ปลอดภัย และได้มาตรฐาน	๖๔	ต.โคกเจริญ
๕	ครัวเรือนมีการใช้ยาเพื่อบำบัด บรรเทาอาการเจ็บป่วยเบื้องต้น อย่างเหมาะสม	๑๖๔	ต.โคกเจริญ
๖	คนอายุ ๓๕ ปีขึ้นไป ได้รับการตรวจสุขภาพประจำปี	๗๑๐	ต.โคกเจริญ
๗	คนอายุ ๖ ปีขึ้นไป ออกกำลังกายอย่างน้อยสัปดาห์ละ ๓ วันๆละ ๓๐ นาที	๓๒๑	ต.โคกเจริญ
๘	ครัวเรือนมีความมั่นคงในที่อยู่อาศัย และบ้านมีสภาพคงทนถาวร	๑๒๖	ต.โคกเจริญ
๙	ครัวเรือนมีน้ำสะอาดสำหรับดื่มและบริโภคเพียงพอตลอดปี อย่าง น้อยคนละ ๕ ลิตรต่อวัน	๐	ต.โคกเจริญ
๑๐	ครัวเรือนมีน้ำใช้เพียงพอตลอดปี อย่างน้อยคนละ ๔๕ ลิตรต่อวัน	๐	ต.โคกเจริญ
๑๑	ครัวเรือนมีการจัดการบ้านเรือนเป็นระเบียบเรียบร้อย สะอาด และ ถูกสุขลักษณะ	๘๔๐	ต.โคกเจริญ
๑๒	ครัวเรือนไม่ถูกรบกวนจากมลพิษ	๖๙	ต.โคกเจริญ
๑๓	ครัวเรือนมีการป้องกันอุบัติเหตุและภัยธรรมชาติอย่างถูกวิธี	๑๑๑	ต.โคกเจริญ
๑๔	ครัวเรือนมีความปลอดภัยในชีวิตและทรัพย์สิน	๑	ต.โคกเจริญ
๑๕	เด็กอายุ ๓-๕ ปี ได้รับการเลี้ยงดูเตรียมความพร้อมก่อนวัยเรียน	๐	ต.โคกเจริญ
๑๖	เด็กอายุ ๖-๑๔ ปี ได้รับการศึกษาภาคบังคับ ๙ ปี	๘	ต.โคกเจริญ
๑๗	เด็กจบชั้น ม.๓ ได้เรียนต่อชั้น ม.๔ หรือเทียบเท่า	๔	ต.โคกเจริญ
๑๘	คนในครัวเรือนที่จบการศึกษาภาคบังคับ ๙ ปี ที่ไม่ได้เรียนต่อและ ยังไม่มียานทำ ได้รับการฝึกอบรมด้านอาชีพ	๐	ต.โคกเจริญ
๑๙	คนอายุ ๑๕-๕๙ ปี อ่าน เขียนภาษาไทย และคิดเลขอย่างง่ายได้	๖๖	ต.โคกเจริญ
๒๐	คนอายุ ๑๕-๕๙ ปี อ่าน เขียนภาษาไทย และคิดเลขอย่างง่ายได้	๗๕๐	ต.โคกเจริญ
๒๑	คนอายุ ๑๕-๕๙ ปี มีอาชีพและรายได้	๑,๐๖๗	ต.โคกเจริญ
๒๒	คนอายุ ๖๐ ปีขึ้นไป มีอาชีพและรายได้	๕๓	ต.โคกเจริญ
๒๓	รายได้เฉลี่ยของคนในครัวเรือนต่อปี	๗๔๑	ต.โคกเจริญ

ตัวชี้วัด ที่	คำอธิบาย	จำนวน (คน)	ชื่อหมู่บ้าน/ ชุมชน*
๒๔	คนในครัวเรือนไม่ดื่มสุรา	๓๕๘	ต.โคกเจริญ
๒๕	คนในครัวเรือนไม่สูบบุหรี่	๑,๒๗๕	ต.โคกเจริญ
๒๖	คนอายุ ๖ ปีขึ้นไป ปฏิบัติกิจกรรมทางศาสนาอย่างน้อยสัปดาห์ละ ๑ ครั้ง	๕๖	ต.โคกเจริญ
๒๗	ผู้สูงอายุ ได้รับการดูแลจากครอบครัว ชุมชน ภาครัฐ หรือ ภาคเอกชน	๐	ต.โคกเจริญ
๒๘	ผู้พิการ ได้รับการดูแลจากครอบครัว ชุมชน ภาครัฐ หรือ ภาคเอกชน	๐	ต.โคกเจริญ
๒๙	ผู้ป่วยเรื้อรัง ได้รับการดูแลจากครอบครัว ชุมชน ภาครัฐ หรือ ภาคเอกชน	๐	ต.โคกเจริญ
๓๐	ครัวเรือนมีส่วนร่วมทำกิจกรรมสาธารณะเพื่อประโยชน์ของชุมชน หรือท้องถิ่น	๖	ต.โคกเจริญ
๓๑	ครอบครัวมีความอบอุ่น	๒๓	ต.โคกเจริญ

หมายเหตุ

\* ชื่อหมู่บ้าน/ชุมชน (มีหรือไม่มีก็ได้)

\*\*ข้อมูลได้จากการสำรวจพื้นที่เบื้องต้น



ตารางที่ ๓ การประเมินศักยภาพตำบลตามเป้าหมาย ๑๖ ประการ  
โดยใช้ TPMAP (ยกเว้นกรุงเทพมหานคร)

ข้อที่	เป้าหมาย ๑๖ ประการ	เป็นตามเป้าหมาย*	สภาพปัญหา
๑	องค์กรชุมชน ตำบล มีสมรรถนะในการจัดการสูง	✓	หน่วยงานภาครัฐ องค์กรชุมชน และท้องถิ่น ในตำบลมีการประสานงานร่วมกันและบริหารจัดการอย่างเป็นระบบ
๒	การจัดสรรทรัพยากรอย่างเป็นระบบ		ในพื้นที่มีทรัพยากรหลากหลาย มีโครงการและกิจกรรมการพัฒนา แต่ยังขาดความเชื่อมโยงในการพัฒนาและส่งเสริมเป็นรูปธรรม
๓	ความสามารถวิเคราะห์ รายรับ - รายจ่าย		การรวมกลุ่มยังไม่เข้มแข็ง และไม่ต่อเนื่อง การบริหารจัดการรายรับ-รายจ่าย เป็นการจัดทำแบบง่าย และขาดความรู้ในการจัดทำบัญชี
๔	สัมมาชีพเต็มพื้นที่	✓	มีการสนับสนุนอาชีพให้แก่คนในชุมชน และการรวมกลุ่มอาชีพ โดยได้รับการสนับสนุนจากหน่วยงานในพื้นที่และหน่วยงานที่เกี่ยวข้อง
๕	เกษตรทฤษฎีใหม่	✓	มีการส่งเสริมและพัฒนาด้านเกษตรทฤษฎีใหม่ในระดับครัวเรือน และชุมชนจากหน่วยงานในพื้นที่และหน่วยงานที่เกี่ยวข้อง
๖	สระน้ำประจำครอบครัว	✓	มีการสำรวจ พัฒนา และแก้ไขปัญหาลำคลองน้ำกินน้ำใช้ภายในชุมชนจากหน่วยงานในพื้นที่และหน่วยงานที่เกี่ยวข้อง
๗	การจัดการวิสาหกิจ		การส่งเสริมและดูแลในระยะยาวขาดความต่อเนื่อง มีความจำเป็นต้องพึ่งพาหน่วยงาน/องค์กรต่างๆ ในการดำเนินการเพื่อให้เกิดสภาพคล่อง
๘	การฝึกอบรมด้านสังคม		มีการส่งเสริมทักษะอาชีพในชุมชน แต่ยังไม่เพียงพอ การพัฒนาต่อยอด และสร้างมูลค่าเพิ่มยังมีน้อย
๙	การจัดการโครงสร้างพื้นฐาน	✓	มีการปรับปรุงและพัฒนาโครงสร้างพื้นฐานทางด้านกายภาพสิ่งแวดล้อม และพลังงาน จากหน่วยงานในพื้นที่และหน่วยงานที่เกี่ยวข้อง
๑๐	ตำบลปลอดภัย	✓	มีการรักษาความปลอดภัยในหมู่บ้าน มีจุด

ข้อที่	เป้าหมาย ๑๖ ประการ	เป็นตามเป้าหมาย*	สภาพปัญหา
			บริการประชาชนในช่วงเทศกาล และมีกิจกรรม/โครงการรณรงค์ความปลอดภัยในด้านต่างๆ เช่น ยาเสพติด อุบัติเหตุ เป็นต้น
๑๑	พัฒนาคุณภาพกลุ่มเปราะบาง	✓	มีการดูแลประชากรกลุ่มเปราะบาง และมีโครงการ/กิจกรรมที่พัฒนาและช่วยเหลือกลุ่มเปราะบางอย่างต่อเนื่อง เช่น การให้บริการสวัสดิการเบี้ยยังชีพผู้สูงอายุ/ผู้พิการ เป็นต้น
๑๒	ระบบสุขภาพตำบล	✓	มีระบบสุขภาพและการช่วยเหลือดูแลชุมชน รวมถึงโครงการ/กิจกรรมที่พัฒนาและส่งเสริมสุขภาพของคนในชุมชนอย่างต่อเนื่อง เช่น กิจกรรมเยี่ยมบ้าน ปันโตสุขภาพ เป็นต้น
๑๓	ศูนย์เรียนรู้ตำบล	✓	มีศูนย์การเรียนรู้เพื่อให้บริการในชุมชนเกี่ยวกับสุขภาพ แต่ยังไม่ครอบคลุมองค์ความรู้ในชุมชนที่มีอยู่อย่างหลากหลาย
๑๔	ระบบความยุติธรรมชุมชน	✓	มีช่องทางการรับฟังความคิดเห็นของประชาชน และรับร้องเรียนร้องทุกข์เรื่องทั่วไปและเรื่องทุจริตของหน่วยงาน/เจ้าหน้าที่ผ่านหน่วยงานในพื้นที่ ตัวแทนชุมชน และ e-service บริการออนไลน์
๑๕	ระบบสื่อสารชุมชน + สื่อดิจิทัล	✓	มีช่องทางการสื่อสาร ๑ ผ่านหน่วยงานในพื้นที่ ตัวแทนชุมชน และ e-service บริการออนไลน์
๑๖	ตำบลทำความดี	✓	มีกิจกรรม/โครงการตำบลทำความดีโดยหน่วยงานในพื้นที่และคนในชุมชนร่วมกัน ดำเนินการอย่างต่อเนื่องทั้งในด้านศาสนา ศิลปวัฒนธรรม ภูมิปัญญาท้องถิ่น และสิ่งแวดล้อม เช่น กิจกรรมหนูน้อยข้ามสยิด/วัด โครงการอาสาสมัครท้องถิ่นรักโลก เป็นต้น
เป็นไปตามเป้าหมาย		๑๒	เป็นตำบลมุ่งสู่ความพอเพียง

หมายเหตุ

\* ให้ใส่เครื่องหมาย ✓ ในเป้าหมายที่บรรลุแล้ว ทั้งที่มีอยู่เดิม หรือ จากการดำเนินการบรรลุ ๐ - ๗ เป้าหมาย เป็นตำบลที่ยังไม่สามารถอยู่รอด  
 บรรลุ ๘ - ๑๐ เป้าหมาย เป็นตำบลที่อยู่รอด  
 บรรลุ ๑๑ - ๑๓ เป้าหมาย เป็นตำบลมุ่งสู่ความพอเพียง  
 บรรลุ ๑๔ - ๑๖ เป้าหมาย เป็นตำบลมุ่งสู่ความยั่งยืน



ตารางที่ ๔ โครงการ/กิจกรรม การพัฒนามิติต่างๆ ที่มีอยู่หรือกำลังดำเนินการในตำบล

มิติ	แผน/โครงการ/กิจกรรม	หน่วยงาน ภายใน อว.	หน่วยงานภายนอก อว. รวมภาคเอกชน
๑. ด้านสุขภาพ	๑. การดำเนินการป้องกันการแพร่ระบาด โรคไวรัสโคโรนา ๒๐๑๙ ๒. โครงการสำรวจข้อมูลจำนวนสัตว์และชั้น ทะเบียนสัตว์ตามโครงการสัตว์ปลอดโรค คนปลอดภัยจากโรคพิษสุนัขบ้า ๓. โครงการป้องกันและแก้ปัญหาโรคขาด สารไอโอดีนตามแนวพระราชดำริด้าน สาธารณสุขในการควบคุมโรคขาดสาร ไอโอดีน ๔. โครงการส่งเสริมคุณภาพผู้สูงอายุ ๕. โครงการลดขยะลดโรค ๖. โครงการจัดการแข่งขันกีฬาเพื่อสุขภาพ ๗. โครงการมาตีมนมกันเถอะ ๘. โครงการส่งเสริมสุขภาพอนามัยสำหรับ เด็กปฐมวัย ๙. โครงการออกกำลังกายวันละนิดจิต แจ่มใส ๑๐. โครงการสนับสนุนอาหารเสริม (นม) สำหรับเด็กปฐมวัย ๑๑. โครงการเสียงเพลงสร้างสุข ๑๒. กิจกรรมตรวจคัดกรองแรงงานต่างด้าว ในพื้นที่เพื่อเฝ้าระวังโรคระบาด covid ๑๙ ๑๓. โครงการกองทุนหลักประกันสุขภาพ ๑๔. โครงการเกษตรปลอดสารอาหาร ปลอดภัยใส่ใจชุมชน ๑๕. โครงการส่งเสริมสุขภาวะเด็กและ เยาวชนตำบลโคกเจริญ ๑๖. โครงการรณรงค์ป้องกัน โรคระบาด และ โรคติดต่อต่างๆ ๑๗. การดำเนินงานตามแนวทางโครงการ พระราชดำริด้านสาธารณสุข ๑๘. กิจกรรม U๒T สู้ภัย COVID (U๒T - COVID WEEK) ๑๙. กิจกรรมการอบรมหลักสูตรรู้ทัน	๑. วิทยาลัยชุมชน พังงา	๑. อบต.โคกเจริญ ๒. รพ.สต.โคกเจริญ ๓. สาธารณสุขอ.ทับปุด ๔. มูลนิธิแพथูเฮลท์ P๒H ๕. สปสช.ตำบลโคกเจริญ ๖. โรงเรียนบ้านโคกสวาย ๗. ศูนย์พัฒนาเด็กเล็กบ้าน ตลิ่งชัน ๘. ศูนย์พัฒนาเด็กเล็กบ้าน โคกเจริญ ๙. ชมรมผู้สูงอายุต.โคก เจริญ



มติ	แผน/โครงการ/กิจกรรม	หน่วยงาน ภายใน อว.	หน่วยงานภายนอก อว. รวมภาคเอกชน
	<p>ป้องกัน โรคโควิด-๑๙</p> <p>๒๐. กิจกรรมอบรมชีวิตวิถีใหม่ท่ามกลาง Covid-๑๙ สไตล์ New Normal</p> <p>๒๑. กิจกรรมจัดทำแผนด้านผู้สูงอายุ ต.โคกเจริญ</p> <p>๒๒. โครงการ การพัฒนาผลิตภัณฑ์ชุมชน และยกระดับผลผลิตชุมชนของตำบลให้เข้าสู่มาตรฐาน (กิจกรรมการพัฒนาผลิตภัณฑ์ น้ำกระชายผสมน้ำผึ้งมะนาวบ้านตีนวัด)</p> <p>๒๓. โครงการ การพัฒนาผลิตภัณฑ์ชุมชน และยกระดับผลผลิตชุมชนของตำบลให้เข้าสู่มาตรฐาน (กิจกรรมการพัฒนาผลิตภัณฑ์ ยาหม่องเสลดพังพอนบ้านตีนวัด)</p> <p>๒๔. โครงการ การพัฒนาผลิตภัณฑ์ชุมชน และยกระดับผลผลิตชุมชนของตำบลให้เข้าสู่มาตรฐาน (กิจกรรมการพัฒนาผลิตภัณฑ์ ลูกประคบสมุนไพรบ้านตีนวัด)</p> <p>๒๕. โครงการ การพัฒนาผลิตภัณฑ์ชุมชน และยกระดับผลผลิตชุมชนของตำบลให้เข้าสู่มาตรฐาน (กิจกรรมการพัฒนาผลิตภัณฑ์ แคปซูลฟ้าทะลายโจรบ้านตีนวัด)</p>		
๒. ด้านความเป็นอยู่	<p>๑. โครงการวัด ประชารัฐ สร้างสุข สร้างสืบ پایด้วยวิถี ๕ ส</p> <p>๒. ส่งเสริมการดำเนินชีวิตตามแนวพระราชดำริเศรษฐกิจพอเพียง</p> <p>๓. โครงการโรงเรียนเกษียณวัย</p> <p>๔. กิจกรรมเยี่ยมบ้านประสานความสัมพันธ์</p> <p>๕. กิจกรรมการประชุมประชาคมเพื่อยกระดับสำนักสงฆ์เป็นวัด</p> <p>๖. โครงการอบรมจริยธรรมและบรรยายศาสนธรรมตามหลักศาสนาอิสลาม</p> <p>๗. โครงการคลองสวยน้ำใสคนไทยมีความสุข</p> <p>๘. โครงการอนุรักษ์พันธุกรรมพืชอันเนื่องมาจากพระราชดำริสมเด็จพระเทพรัตนราชสุดาฯ สยามบรมราชกุมารี (อพ.สธ)</p>	๑. วิทยาลัยชุมชน พังงา	๑. อบต.โคกเจริญ ๒. รพ.สต.โคกเจริญ

มติ	แผน/โครงการ/กิจกรรม	หน่วยงาน ภายใน อว.	หน่วยงานภายนอก อว. รวมภาคเอกชน
	<p>๙. โครงการจิตอาสา สร้างป่า รักษาป่า</p> <p>๑๐. โครงการอาสาสมัครท้องถิ่นรักษ์โลก</p> <p>๑๑. โครงการอบรมสร้างจิตสำนึกรักษา ความสะอาดและการคัดแยกขยะในชุมชน</p> <p>๑๒. โครงการปกป้องทรัพยากรท้องถิ่น ณ สำนักสงฆ์บ้านทุ่งต่อเรือ</p> <p>๑๓. โครงการปลูกพืชสมุนไพรเพื่อสุขภาพ ตามหลักเศรษฐกิจพอเพียง</p> <p>๑๔. โครงการส่งเสริมการจัดการขยะอย่าง ถูกสุขลักษณะ</p> <p>๑๕. โครงการจิตอาสาทำความดีด้วยหัวใจ</p> <p>๑๖. กิจกรรมวันสำคัญเกี่ยวกับชาติศาสนา พระมหากษัตริย์ บุคคลสำคัญ และ ประเพณี</p> <p>๑๗. โครงการสนับสนุนศูนย์บริการคน พิการทั่วไปองค์การบริหารส่วนตำบลโคก เจริญ</p> <p>๑๘. โครงการป้องกันและแก้ไขปัญหายา เสพติดทุกรูปแบบ</p> <p>๑๙. โครงการส่งเสริมและสนับสนุนการ สร้างความปรองดองและสมานฉันท์ของคน ในชาติ</p> <p>๒๐. โครงการสนับสนุนกิจกรรมของศูนย์ พัฒนาครอบครัววอบต.โคกเจริญและกิจกรรม ด้านการพัฒนาสตรี</p> <p>๒๑. การดำเนินกิจกรรมป้องกันและแก้ไข ปัญหาอุบัติเหตุทางถนน</p> <p>๒๒. โครงการยกระดับเศรษฐกิจและสังคม รายตำบล แบบบูรณาการ</p> <p>๒๓. กิจกรรมเตรียมความพร้อมโรงพยาบาล สนาม โรงเรียนทุ่งต่อเรือ</p> <p>๒๔. โครงการจิตอาสา ปลูกต้นไม้ อบต.โคก เจริญ</p> <p>๒๕. กิจกรรมจัดทำแผนด้านผู้สูงอายุ ต.โคก เจริญ</p> <p>๒๖. กิจกรรมจิตอาสาพัฒนาคลองมะรุ่ย หมู่ ๗ ตำบลโคกเจริญ</p>		



มติ	แผน/โครงการ/กิจกรรม	หน่วยงาน ภายใน อว.	หน่วยงานภายนอก อว. รวมภาคเอกชน
	<p>๒๗.โครงการประชุมเชิงปฏิบัติการพัฒนาอาชีพตามหลักปรัชญาของเศรษฐกิจพอเพียงสู่ชุมชน</p> <p>๒๘.กิจกรรมพุดคุยอบรมป่าชุมชน</p> <p>๒๙.กิจกรรมลงพื้นที่สำรวจข้อมูล CBD ภายในตำบลโคกเจริญ</p> <p>๓๐.กิจกรรมการวางแผนและจัดเตรียมแปลงเรียนรู้พืชสมุนไพรในชุมชน</p>		
๓. ด้านการศึกษา	<p>๑. จัดการศึกษาขั้นพื้นฐาน</p> <p>๒. จัดการศึกษาตามอัธยาศัย</p> <p>๓. จัดการศึกษาเพื่อพัฒนาทักษะชีวิต พัฒนาสังคมและชุมชน</p> <p>๔. จัดการศึกษาเพื่อพัฒนาอาชีพ</p> <p>๕. โครงการติดอาวุธทางปัญญา แก่ไขปัญหาเสพติดและตั้งครรภก่อนวัยอันควร</p> <p>๖. โครงการบริการวิชาการสู่ชุมชน</p> <p>๗. กิจกรรมฝึกอบรมผลิตภัณ์จักรสานจาก ก้านปาล์มและก้านมะพร้าว</p> <p>๘. กิจกรรมพัฒนาศูนย์พัฒนาเด็กเล็ก</p> <p>๙. โครงการเตรียมความพร้อมและส่งเสริมพัฒนาการเรียนรู้สำหรับเด็กปฐมวัย</p> <p>๑๐. โครงการสนับสนุนค่าใช้จ่ายการบริหารสถานศึกษา</p> <p>๑๑. โครงการค่ายภาษาอังกฤษ (Play and learn พาเพลินกับ English Camp)</p> <p>๑๒. โครงการสีสันทันตศิลป์</p> <p>๑๓. โครงการส่งเสริมสนับสนุนการใช้สื่อและเทคโนโลยีใหม่มาใช้ในการสอน</p> <p>๑๔. โครงการพัฒนาทักษะจัดทำหลักสูตรการศึกษาปฐมวัย</p> <p>๑๕. โครงการส่งเสริมคุณธรรม และ จริยธรรมสำหรับเด็กปฐมวัย</p> <p>๑๖. โครงการภูมิปัญญาท้องถิ่นเพื่อเสริมประสบการณ์การเรียนรู้</p> <p>๑๗. โครงการสร้างเครือข่ายครูผู้ดูแลเด็กปฐมวัย</p>	๑. วิทยาลัยชุมชน พังงา	<p>๑. อบต.โคกเจริญ</p> <p>๒. กศน.อ.ทับปุด</p> <p>๓. ชมรมผู้สูงอายุต.โคกเจริญ</p>



มติ	แผน/โครงการ/กิจกรรม	หน่วยงาน ภายใน อว.	หน่วยงานภายนอก อว. รวมภาคเอกชน
	๑๘. กิจกรรมหนูน้อยข้ามสยิต/วัด ๑๙. โครงการบรรณารักษ์สัญจร ๒๐. โครงการภูมิปัญญาท้องถิ่นเพื่อเสริม ประสบการณ์การเรียนรู้ ๒๑. โครงการหนูน้อยรักกีฬา ๒๒. โครงการส่งเสริมการเรียนรู้ทักษะ พื้นฐานกีฬาฟุตบอล ๒๓. โครงการหนึ่งผู้ปกครองหนึ่งของเล่น ๒๔. พัฒนาศักยภาพผู้นำชุมชนหลักสูตร การสื่อสารเรื่องเพศในครอบครัว ๒๕. โครงการประชุมเชิงปฏิบัติการพัฒนา อาชีพตามหลักปรัชญาของเศรษฐกิจ พอเพียงสู่ชุมชน ๒๖. กิจกรรมพูดคุยอบรมป่าชุมชน ๒๗. กิจกรรมลงพื้นที่สำรวจข้อมูล CBD ภายในตำบลโคกเจริญ ๒๘. กิจกรรมการวางแผนและจัดเตรียม แปลงเรียนรู้พืชสมุนไพรในชุมชน		
๔. ด้านรายได้	๑. โครงการส่งเสริมอาชีพในชุมชน ๒. โครงการบ้านนี้มีรักปลูกผักกินเอง ๓. โครงการพัฒนาศักยภาพผู้สูงอายุและ เสริมสร้างคุณค่าภูมิปัญญาเพื่อคนทุกวัย กิจกรรมถ่ายทอดภูมิปัญญาผู้สูงอายุ “การ ทำขนมลาและขนมดอกจอก” ๔. กิจกรรมการประชุมเชิงปฏิบัติการพัฒนา อาชีพตามหลักปรัชญาเศรษฐกิจพอเพียงสู่ ชุมชน ๕. กิจกรรมการวางแผนและจัดเตรียมแปลง เรียนรู้พืชสมุนไพรในชุมชน ๖. กิจกรรมการเสวนากลุ่มผลิตภัณฑ์ชุมชน ตำบลโคกเจริญ ๗. กิจกรรมพัฒนาและส่งเสริมการ ท่องเที่ยววิถีสู่ความยั่งยืน เสวนากลุ่มผู้นำ ชุมชนและกำหนดเส้นทางท่องเที่ยว ๘. กิจกรรมการส่งเสริมยกระดับ OTOP ชนมทองม้วน	วิทยาลัยชุมชน พังงา	๑. อบต.โคกเจริญ

มติ	แผน/โครงการ/กิจกรรม	หน่วยงาน ภายใน อว.	หน่วยงานภายนอก อว. รวมภาคเอกชน
	๙.โครงการ การพัฒนาผลิตภัณฑ์ชุมชนและ ยกระดับผลผลิตชุมชนของตำบลให้เข้าสู่ มาตรฐาน ๑๐.กิจกรรมการพัฒนาผลิตภัณฑ์ขนม ทองม้วนบ้านสวนพลู ๑๑.โครงการประชุมเชิงปฏิบัติการพัฒนา อาชีพตามหลักปรัชญาของเศรษฐกิจ พอเพียงสู่ชุมชน		
๕. ด้านการเข้าถึง บริการรัฐ	๑. โครงการธนาคารน้ำใต้ดินระบบเปิด บ้านลานหมู่ที่ ๕ ตำบลโคกเจริญ ๒. โครงการก่อสร้างสนามฟุตบอล หมู่ที่ ๒ บ้านทุ่งต่อเรือ ๓. ปรับปรุงและพัฒนาแหล่งน้ำ ชุดลอก สระน้ำบ้านดินวัด หมู่ที่ ๓ บ้านดินวัด ๔. โครงการปรับปรุงภูมิทัศน์และพัฒนา แหล่งท่องเที่ยวสระน้ำห้วยลานไทร	ไม่มีหน่วยงานใน อว. ที่ร่วมดำเนินการ	๑. อบต.โคกเจริญ

## ตารางที่ ๕ Checklist โจทย์การพัฒนาเพื่อแก้ไขปัญหาความยากจนภายใต้ ๑๖ เป้าหมาย

วิทยาลัยชุมชนพังงา

จำนวนกิจกรรม (โครงการย่อย) ที่ดำเนินการ ๔ กิจกรรม

ประเภทกิจกรรม	กิจกรรมที่ ๑ : การพัฒนาและ ส่งเสริม ผลิตภัณฑ์ชุมชน	กิจกรรมที่ ๒ : การพัฒนาการ ท่องเที่ยวเชิง สร้างสรรค์	กิจกรรมที่ ๓ : การส่งเสริม สุขภาพและ สุนทรียภาพ โดยชุมชนมี ส่วนร่วม	กิจกรรมที่ ๔ : การอนุรักษ์ พันธุ์พืชท้องถิ่น
ก. การพัฒนาสัมมาชีพและสร้างอาชีพใหม่ เช่น การยกระดับ OTOP และอาชีพอื่น ๆ	✓			
ข. การสร้างและพัฒนา Creative Economy (การยกระดับการท่องเที่ยว)		✓		
ค. การนำองค์ความรู้ไปช่วยบริการชุมชน (Healthcare / เทคโนโลยีด้านต่าง ๆ)			✓	
ง. การส่งเสริมด้านสิ่งแวดล้อม / Circular Economy (การเพิ่มรายได้หมุนเวียนให้แก่ ชุมชน)				✓



หลักงาน ๑๖ เป้าหมาย	กิจกรรมที่ ๑ : การพัฒนาและ ส่งเสริม ผลิตภัณฑ์ชุมชน	กิจกรรมที่ ๒ : การพัฒนาการ ท่องเที่ยวเชิง สร้างสรรค์	กิจกรรมที่ ๓ : การส่งเสริม สุขภาพและ สุนทรียภาพโดย ชุมชนมีส่วนร่วม	กิจกรรมที่ ๔ : การอนุรักษ์ พันธุ์พืชท้องถิ่น
๑. พัฒนาชุมชนให้มีสมรรถนะในการจัดการสูง	✓	✓	✓	✓
๒. ช่วยให้เกิดการจัดการทรัพยากรอย่างเป็นระบบ	✓	✓	✓	✓
๓. ช่วยให้ผู้สามารถวิเคราะห์วิสาหกิจชุมชนและสถาบันการเงินชุมชน	✓			
๔. ช่วยในการสร้างสัมมาชีพในพื้นที่	✓	✓	✓	✓
๕. ส่งเสริมเกษตรพอเพียงและอาหารปลอดภัย	✓	✓	✓	✓
๖. ช่วยให้มีแหล่งน้ำประจําครอบครัว	✓	✓	✓	✓
๗. ช่วยจัดการวิสาหกิจชุมชน	✓			
๘. ฝึกอบรมทักษะอาชีพ	✓	✓	✓	✓
๙. มีการจัดการโครงสร้างพื้นฐานกายภาพ สิ่งแวดล้อม พลังงาน	✓	✓	✓	✓
๑๐. ส่งเสริมความปลอดภัยในพื้นที่	✓	✓	✓	✓
๑๑. พัฒนาคุณภาพกลุ่มเปราะบาง	✓	✓	✓	✓
๑๒. พัฒนาระบบสุขภาพคนในพื้นที่	✓	✓	✓	✓
๑๓. ส่งเสริมศูนย์เรียนรู้ตำบล	✓	✓	✓	✓
๑๔. ส่งเสริมระบบยุติธรรมในชุมชน	✓	✓	✓	✓
๑๕. ส่งเสริมระบบการสื่อสารชุมชน	✓	✓	✓	✓
๑๖. ส่งเสริมตำบลทำความดี	✓	✓	✓	✓

หมายเหตุ ๑) แต่ละกิจกรรมไม่จำเป็นต้องมีครบทุกด้าน แต่ภาพรวมขอให้ครบทุกด้าน

๒) หากในการสำรวจข้อมูลในตำบลพบว่าในตำบลมีบางหลักงานแล้วให้ระบุด้วย

ภาคผนวก ข  
ภาพกิจกรรม

ภาพการดำเนินงาน  
เดือนสิงหาคม - เดือนกันยายน



กิจกรรม : กลุ่ม OTOP ปฏิบัติงานส่งเสริมผลิตภัณฑ์ OTOP ปริกษาหarioเพื่อพุดคย เกี่ยวกับการทำ  
ผลิตภัณฑ์ลูกประคบ นำโดย นางสาวเสาวคนธ์ ศรีสุคนธ์รัตน์ อาจารย์ประจำกลุ่ม  
วันที่ 5 สิงหาคม 2564

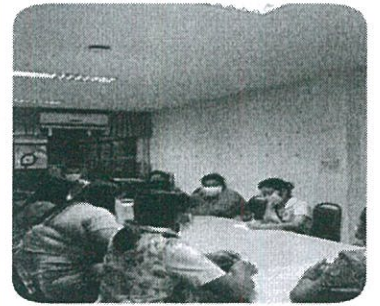
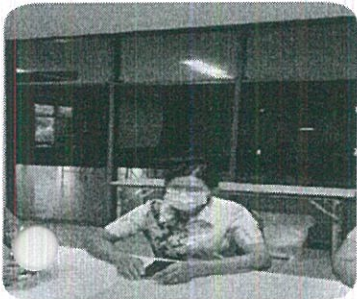



กิจกรรม : กลุ่มภูมิปัญญา ผู้สูงอายุปฏิบัติงานลงพื้นที่เก็บข้อมูลสัตว์เลี้ยง ในพื้นที่ หมู่ที่ 3 บ้านดินวัด ตำบลโคกเจริญ อำเภอบึงสามพัน จังหวัดพิจิตร เพื่อใช้เป็นข้อมูลในการบันทึกลงในระบบ CBD ของ U2T วันที่ 10 สิงหาคม 2564





กิจกรรม : กลุ่มส่งเสริมและพัฒนาผลิตภัณฑ์ชุมชน (OTOP) ลงพื้นที่พูดคุยเกี่ยวกับการทำขนมทองม้วน  
กับทางประธานกลุ่มขนมทองม้วนบ้านสวนพลู  
วันที่ 17 สิงหาคม 2564





กิจกรรม : พัฒนาผลิตภัณฑ์ขนมทองม้วนบ้านสวนพลู หมู่ที่ 8 ตำบลโคกเจริญ กลุ่มพัฒนาผลิตภัณฑ์  
OTOP จัดโครงการ การพัฒนาผลิตภัณฑ์ชุมชน และยกระดับผลิตภัณฑ์ของตำบลให้เข้าสู่มาตรฐาน  
วันที่ 24 สิงหาคม 2564 ถึง 1 กันยายน 2564









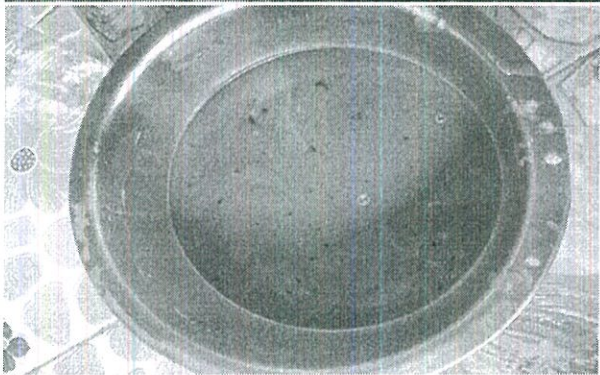



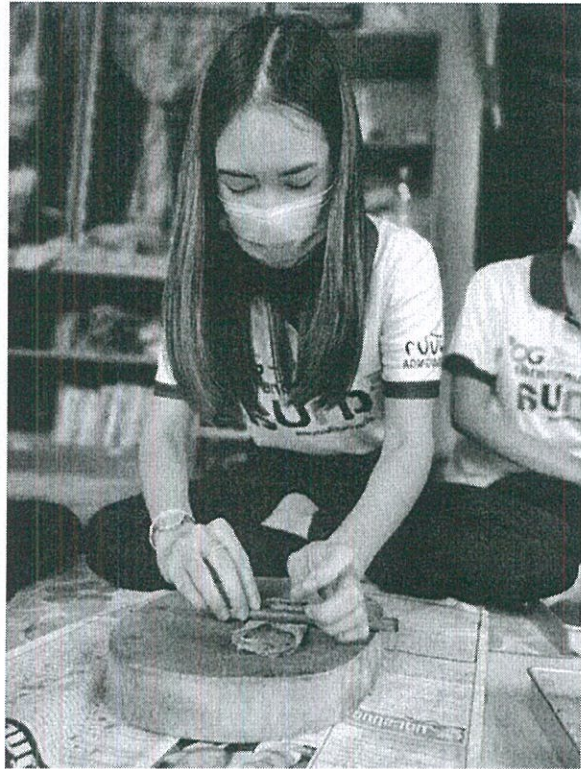
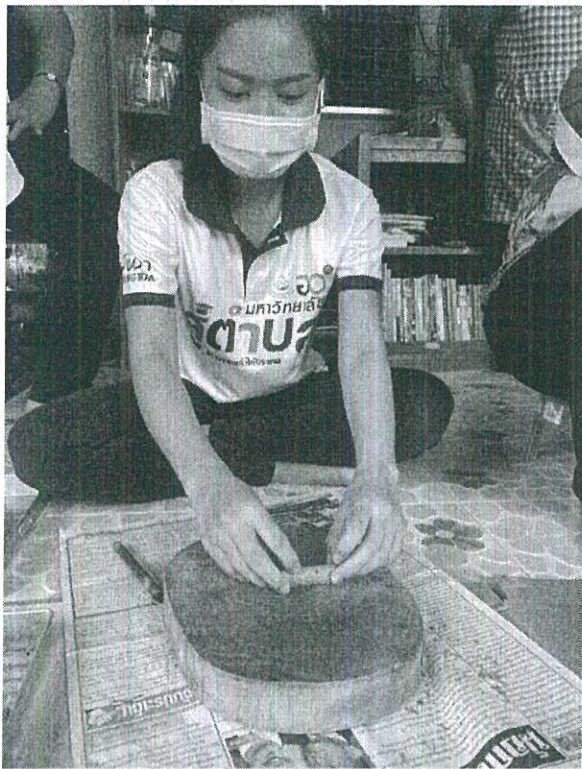



กิจกรรม : กลุ่มท่องเที่ยว ลงพื้นที่สำรวจแหล่งน้ำและแหล่งท่องเที่ยวในตำบลโคกเจริญ  
ตลอดเดือนสิงหาคม



สระน้ำบ้านสมเสร็จ ม.6

วันที่ 3 สิงหาคม 2564

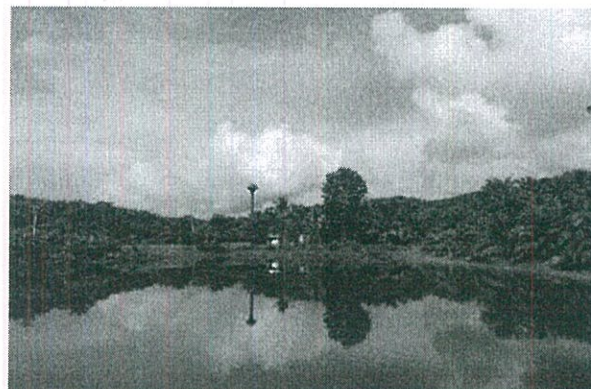

สระน้ำบตาเอียด ม.2

วันที่ 3 สิงหาคม 2564



สระ

น้ำบ้านตลิ่งชัน ม.6

ฝายชะลอน้ำห้วยบางใหญ่ ม.7  
วันที่ 3 สิงหาคม 2564



วันที่ 4 สิงหาคม 2564



ฝายบางหิน ม.3



ฝายชะลอน้ำห้วยบ



วันที่ 6 สิงหาคม 2564



วันที่ 6 สิงหาคม 2564



สระน้ำบ้านตีนวัด ม.3  
วันที่ 6 สิงหาคม 2564

สระน้ำประปาผลิต ม.3  
วันที่ 6 สิงหาคม 2564



สระน้ำบึงนบหลวง ม.4  
วันที่ 6 สิงหาคม 2564

สระน้ำบ้านจรรยา เขียมศักดิ์ ม.4  
วันที่ 6 สิงหาคม 2564



สระน้ำบ้านทิว ฦ นคร ม.4  
วันที่ 6 สิงหาคม 2564

ฝายชะลอน้ำห้วยบางเข้ ม.2  
วันที่ 10 สิงหาคม 2564





สระน้ำหนองผักกูด ม.2  
วันที่ 10 สิงหาคม 2564



ฝายชะลอน้ำห้วยxonรัก ม.4  
วันที่ 11 สิงหาคม 2564



สระน้ำซอยโคกโหนด ม.7  
วันที่ 11 สิงหาคม 2564



ฝายชะลอน้ำห้วยแพรงซ้าย ม.1  
วันที่ 11 สิงหาคม 2564



ฝายชะลอน้ำห้วยตรอกบ้านเก่า ม.6  
วันที่ 11 สิงหาคม 2564



คลองไทรมาศ ม.3  
วันที่ 12 สิงหาคม 2564



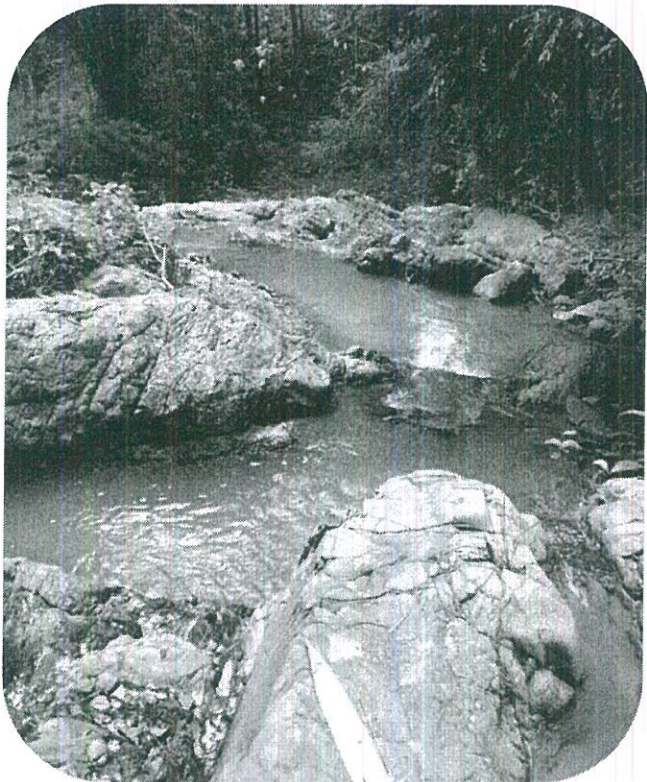



กิจกรรม : กลุ่มภูมิปัญญาลงไปเก็บข้อมูลภูมิปัญญาชาวบ้าน การทำไม้กวาดดอกอ้อ  
วันที่ 20 - 21 สิงหาคม

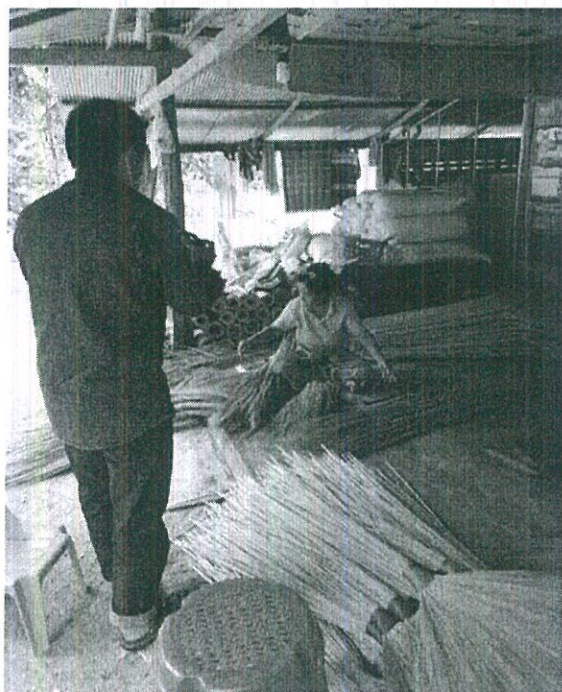



กิจกรรม : กลุ่มภูมิปัญญา ผู้สูงอายุ ลงพื้นที่ปฏิบัติงานสำรวจขนมประจำถิ่นของผู้สูงอายุ  
หมู่ที่ 8 ตำบลโคกเจริญ อำเภอบ้านลาด จังหวัดพิจิตร  
วันที่ 1 กันยายน 2564

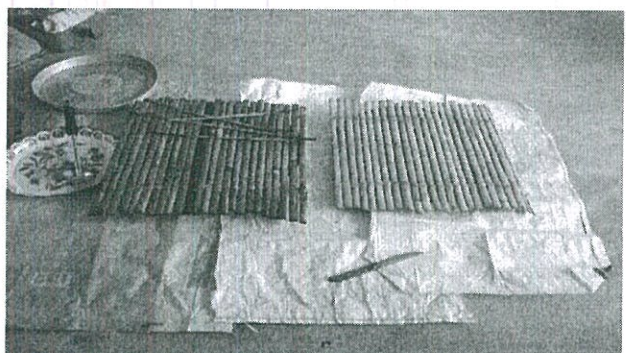
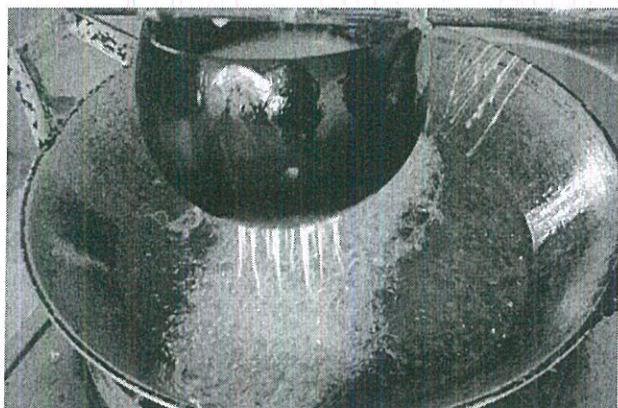
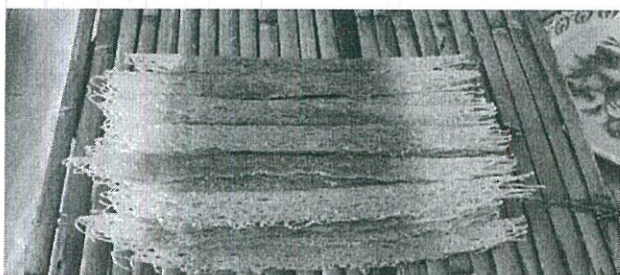



กิจกรรม : กลุ่มภูมิปัญญา ผู้สูงอายุลงพื้นที่เก็บข้อมูลภูมิปัญญาการสานตะกร้าจากทางมะพร้าว  
วันที่ 14 กันยายน 2534

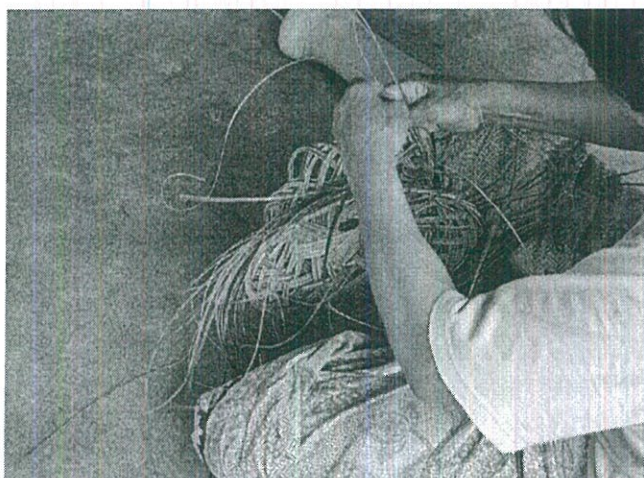
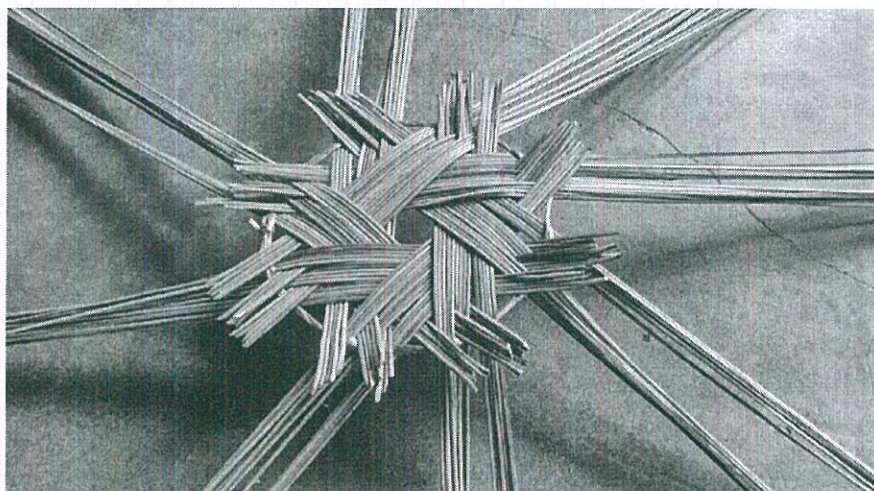



กิจกรรม : กลุ่มเกษตรกรลงพื้นที่นำต้นกล้า ฟักทะลายโจรและกระชายดำจากภูเขา มาเพาะปลูกลงในถุงดำเพื่อเตรียมพร้อมที่จะนำไปปลูกในแปลงสมุนไพรมต่อไป

วันที่ 21 กันยายน 2534

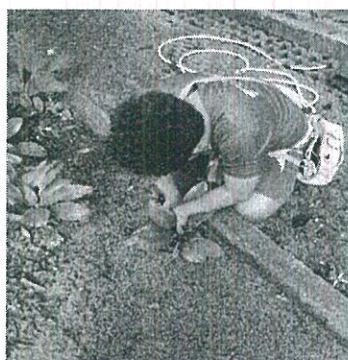



กิจกรรม : สมาชิก U2T ลงพื้นที่แปลงสมุนไพรเพื่อเก็บขยะและร่วมกับชาวบ้านทดลองปลูกพืชสมุนไพร  
ณ สำนักสงฆ์ทุ่งต่อเรือ ม.2 บ้านทุ่งต่อเรือ ต.โคกเจริญ อ.ทับปุด จ.พังงา  
วันที่ 22 กันยายน 2564





กิจกรรม : สมาชิก U2T ช่วยกันเตรียมความพร้อมโรงพยาบาลสนาม ณ โรงเรียนทุ่งต่อเรือ  
ม.2 บ้านทุ่งต่อเรือ ต.โคกเจริญ อ.ทับปุด จ.พังงา  
วันที่ 22 กันยายน 2564





กิจกรรม : เตรียมความพร้อมโรงพยาบาลสนาม โรงเรียนทุ่งต่อเรือ  
ม.2 บ้านทุ่งต่อเรือ ต.โคกเจริญอ.ทับปุด จ.พังงา  
วันที่ 23 กันยายน 2564





กิจกรรม : กลุ่มเกษตรกรลงพื้นที่ ทำการปักชำและเสียบยอดต้นมะนาวและพืชสมุนไพรอื่นๆ  
ณ ม.4 ต.บางเหริยง อ.ทับปุด จ.พังงา  
วันที่ 27 กันยายน 2564





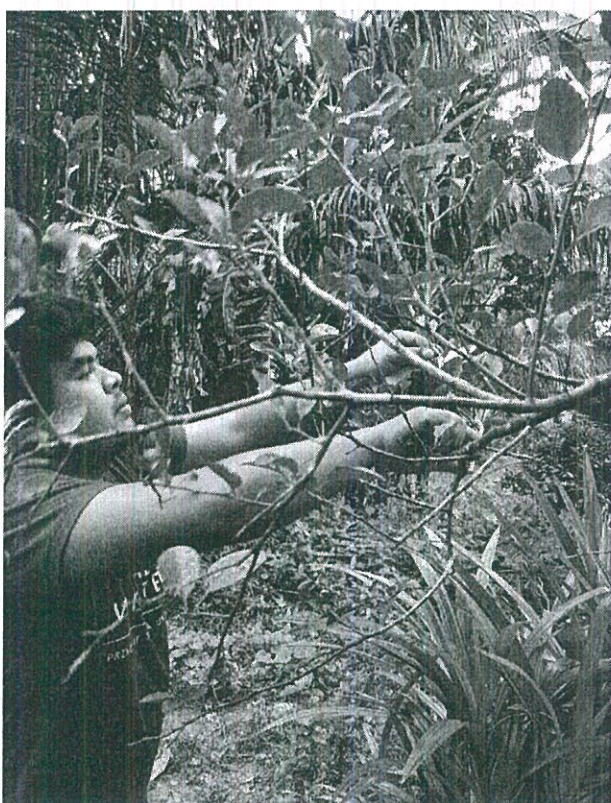
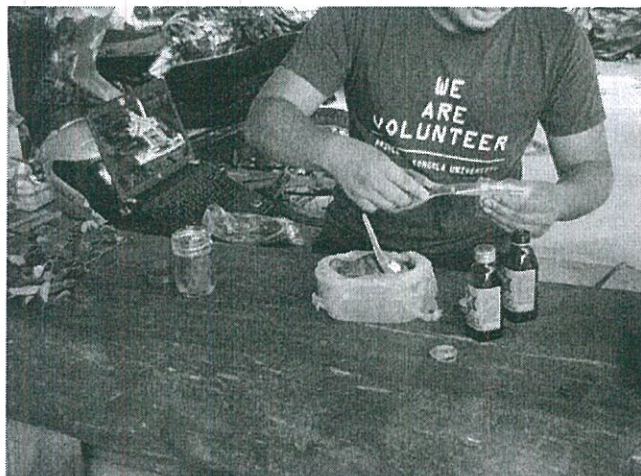
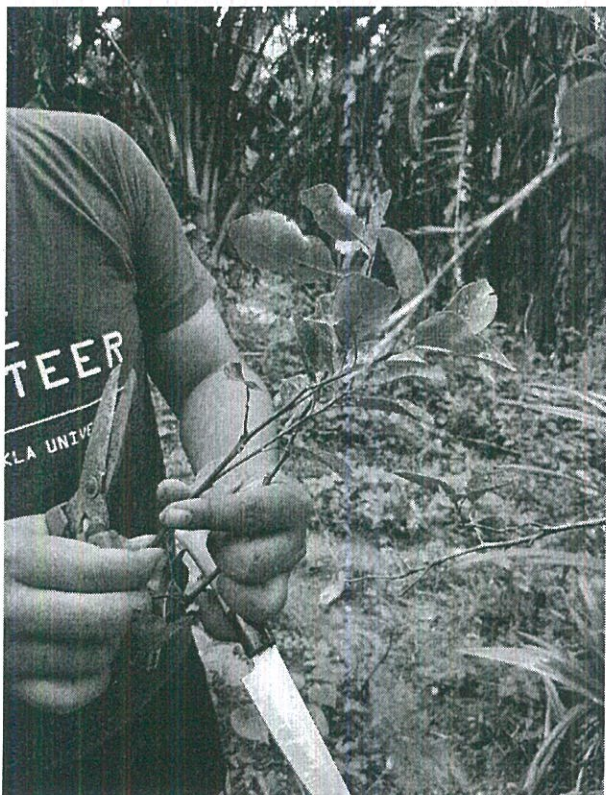



# เดือนตุลาคม



กิจกรรม : "กลุ่มอนุรักษ์พันธุ์พืช" ได้ร่วมกันประชุมวางแผนงาน และร่วมกันลงพื้นที่หมู่ที่ 2 บ้านทุ่งต่อเรือ ตำบลโคกเจริญ เพื่อปรับสภาพหน้าดิน เตรียมพร้อมที่จะนำสมุนไพรที่ได้ทำการเพาะชำไว้  
วันอังคารที่ 5 ตุลาคม 2564

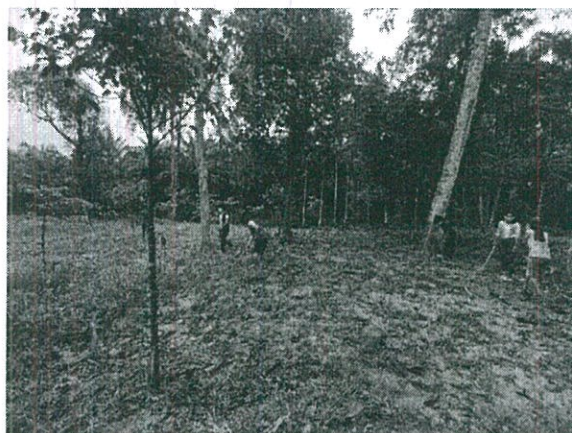



กิจกรรม : โครงการการพัฒนาผลิตภัณฑ์ชุมชนและยกระดับผลผลิตชุมชนของตำบลให้เข้าสู่มาตรฐาน  
(กิจกรรมการพัฒนาผลิตภัณฑ์น้ำกระชายผสมน้ำผึ้งมะนาวบ้านตีนวัด)

วันที่ 18 ตุลาคม 2564

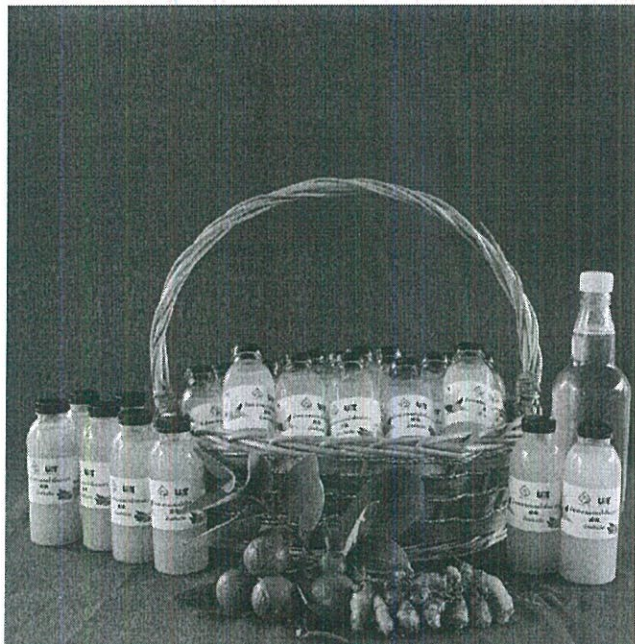



กิจกรรม : โครงการ การพัฒนาผลิตภัณฑ์ชุมชนและยกระดับผลผลิตชุมชนของตำบลให้เข้าสู่มาตรฐาน  
(กิจกรรมการพัฒนาผลิตภัณฑ์ยาหม่องเสลดพังพอนบ้านดินวัด)

วันที่ 19 ตุลาคม 2564

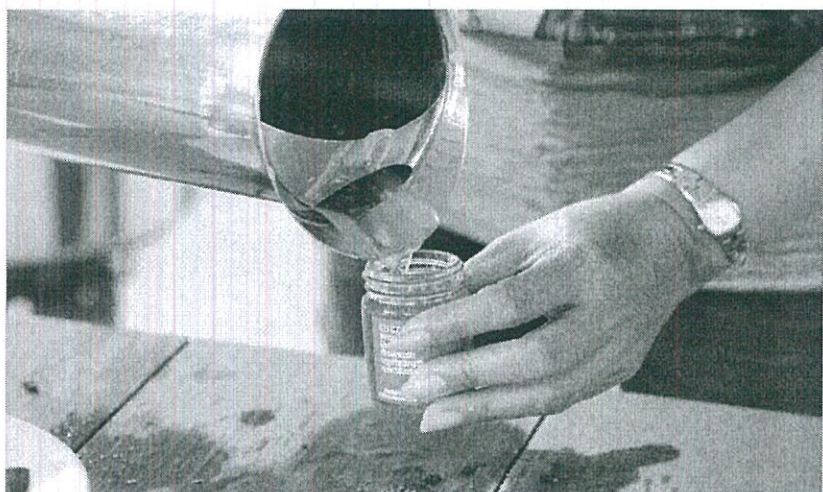
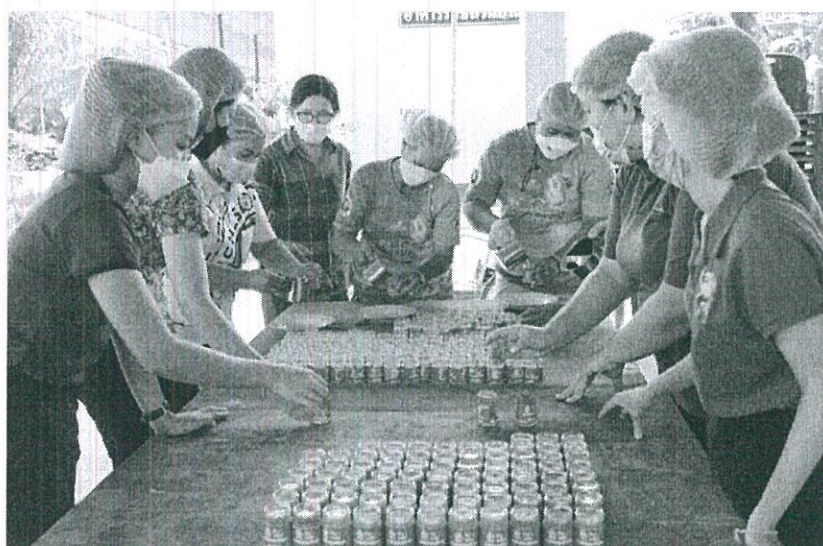
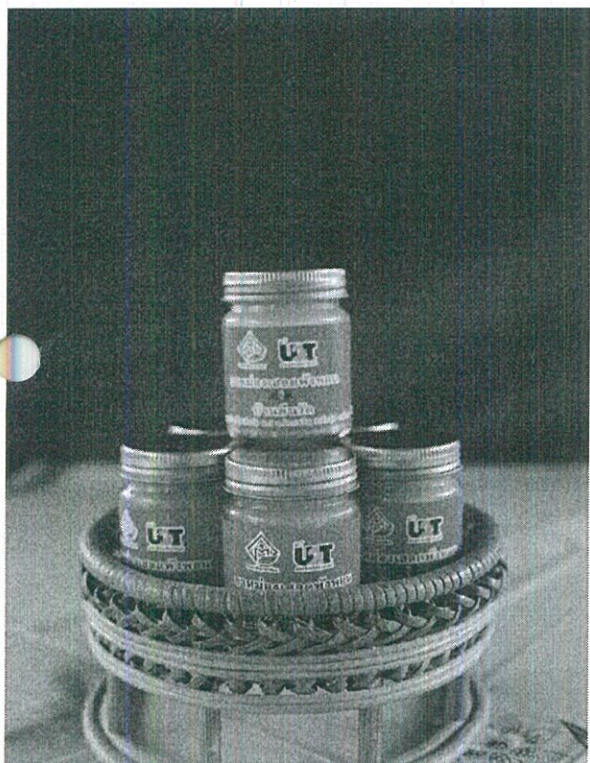



กิจกรรม : โครงการ การพัฒนาผลิตภัณฑ์ชุมชนและยกระดับผลผลิตชุมชนของตำบลให้เข้าสู่มาตรฐาน  
(กิจกรรมการพัฒนาผลิตภัณฑ์แคปซูลฟ้าทะลายโจรบ้านตีนวัด)

วันที่ 20 ตุลาคม 2564

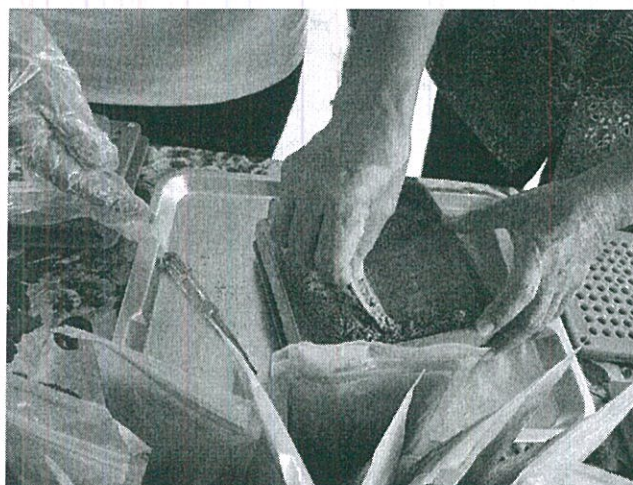



กิจกรรม : โครงการ การพัฒนาผลิตภัณฑ์ชุมชนและยกระดับผลผลิตชุมชนของตำบลให้เข้าสู่มาตรฐาน  
(กิจกรรมการพัฒนาผลิตภัณฑ์น้ำมันเชียวบ้านตีนวัด)

วันที่ 21 ตุลาคม 2564

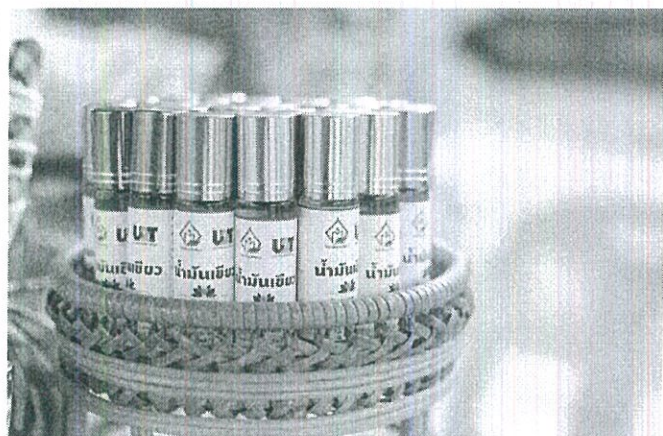



กิจกรรม : โครงการ การพัฒนาผลิตภัณฑ์ชุมชนและยกระดับผลผลิตชุมชนของตำบลให้เข้าสู่มาตรฐาน  
(กิจกรรมการพัฒนาผลิตภัณฑ์ลูกประคบสมุนไพรบ้านตีนวัด)

วันที่ 21 ตุลาคม 2564

